

**Maxtor®**

# Central Axis

Guida utente per Windows

# Sommario

<b>Introduzione</b>	1
Panoramica	1
Installazione del software	2
Installazione di OneTouch 4 dopo l'installazione di Central Axis	6
Utilizzo dell'icona Maxtor dell'area di notifica	7
Ripristino dell'icona dell'area di notifica	9
<b>Gestione delle unità</b>	10
Creazione di un account utente	11
Tipi di account	11
Tipi di cartelle	12
Connessione a un account utente	17
Accesso alle informazioni account	20
Gestione delle impostazioni	21
Funzione Drag and Sort	23
Pagina Web di amministrazione	24
Tag cartelle	25
SimpleView	26
Backup delle cartelle condivise	27
Aggiornamento del software Maxtor Manager	28
Lettura degli indicatori di stato LED	29
Maxtor Central Axis	30
MSS II	35
<b>Backup e ripristino dei file</b>	37
Creazione di un piano di backup	37
Utilizzo del backup semplificato	37
Creazione di un backup personalizzato	40
Modifica delle impostazioni di backup	47
Eliminazione di un piano di backup	52

Utilizzo del backup pianificato .....	53
Disattivazione del backup pianificato .....	53
Esecuzione manuale del backup .....	54
Visualizzazione del registro di backup .....	56
Ripristino dei file .....	57
Ripristino di una versione precedente .....	60
Ripristino della versione più recente .....	61
<b>Utilizzo di accesso Web e condivisione .....</b>	<b>62</b>
Creazione di un account Seagate Global Access .....	63
Attivazione e disattivazione dell'accesso Web .....	68
Connessione al sito di accesso Web Seagate .....	75
<b>Utilizzo di Media Server .....</b>	<b>78</b>
<b>Indice .....</b>	<b>80</b>

# Introduzione

## Panoramica

La presente Guida utente si rivolge sia agli utenti di Windows XP che a quelli di Vista. Le immagini presentate sono relative all'ambiente di Windows XP, ma tutte le informazioni sono valide anche per Windows Vista.

L'applicazione Maxtor Central Axis™ può essere eseguita su vari tipi di periferiche. Le unità descritte in alcune delle immagini della presente Guida utente potrebbero non corrispondere all'unità in uso, ma le informazioni fornite sono altrettanto valide.

Il software Maxtor Central Axis consente di aggiungere capacità di archiviazione alla rete, eseguire il backup dei file di tutti i computer compatibili in rete, trasmettere in streaming musica, video e fotografie dall'unità al sistema di home entertainment collegato e accedere in remoto via Web ai file di cui è stato eseguito il backup.

Il software Maxtor Central Axis offre le seguenti funzioni:

- Backup e ripristino di file e cartelle gestibili dall'unità Central Axis
- Accesso remoto via Web a file e cartelle salvati in backup
- Condivisione dell'accesso a file, foto, musica e filmati via Web
- Trasmissione in streaming di contenuti multimediali per riprodurre fotografie digitali, musica e video su un sistema di home entertainment collegato in rete, senza dover accendere il computer
- Organizzazione automatica dei file tramite la funzione Drag and Sort™
- Accesso completo degli utenti alle cartelle pubbliche e accesso protetto alle cartelle personali
- Visualizzazione dello stato di backup e archiviazione per tutti gli utenti sempre disponibile con SimpleView™
- Mirroring dei dati attraverso la configurazione dei dischi

## Installazione del software

Per installare il software Maxtor Central Axis, procedere come segue.

**Fase 1:** Inserire il CD Maxtor Central Axis nell'apposita unità del computer.

Viene visualizzato il menu di installazione:



**Figura 1:** Menu di installazione

**Fase 2:** Fare clic su **Installazione di Maxtor Central Axis**.

Viene visualizzata la finestra di **benvenuto**:

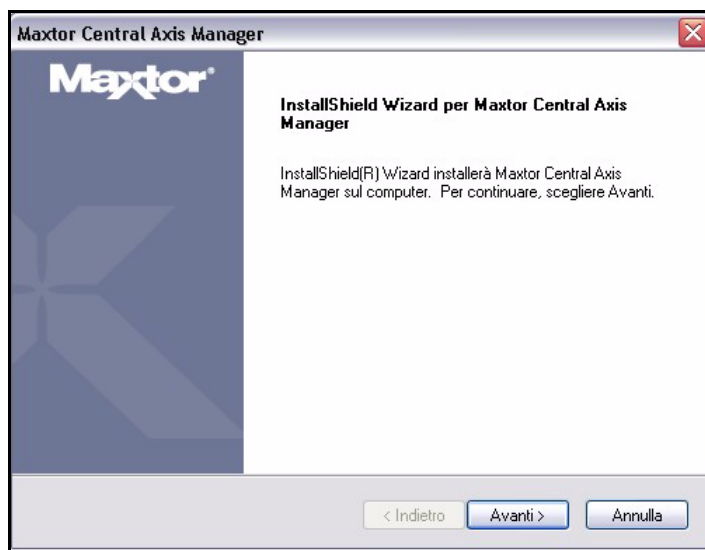

**Figura 2:** Finestra di benvenuto

**Fase 3:** Fare clic su **Avanti**.

Viene visualizzata la finestra **EULA** di selezione lingua:

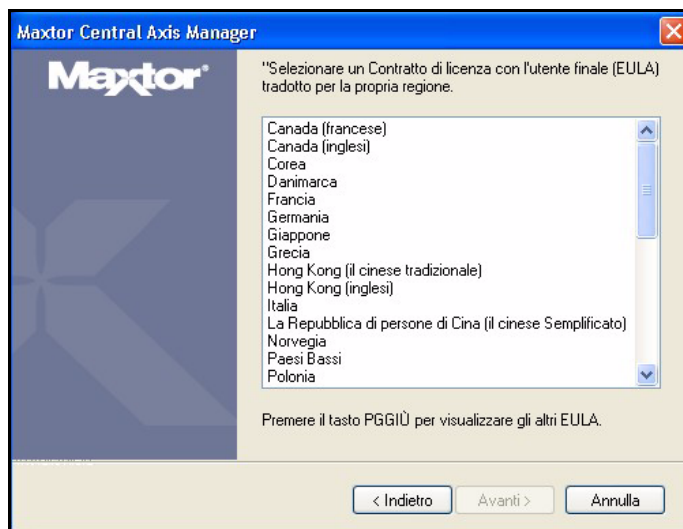

**Figura 3:** Selezione lingua EULA

**Fase 4:** Scegliere l'area geografica e la lingua di visualizzazione del Contratto di licenza, quindi selezionare **Avanti**.

La finestra del **Contratto di licenza** viene visualizzata nella lingua selezionata:



**Figura 4:** Contratto di licenza

**Fase 5:** Fare clic su **Sì** per accettare i termini del contratto di licenza.

Viene visualizzata la finestra **Scegliere la posizione di destinazione**:



**Figura 5:** Finestra di scelta della posizione di destinazione

**Fase 6:** Accettare la cartella di destinazione predefinita oppure fare clic su **Sfoglia** per selezionare una cartella diversa.

**Fase 7:** Fare clic su **Avanti**.

La finestra **Stato dell'installazione** mostra lo stato di avanzamento dell'installazione:

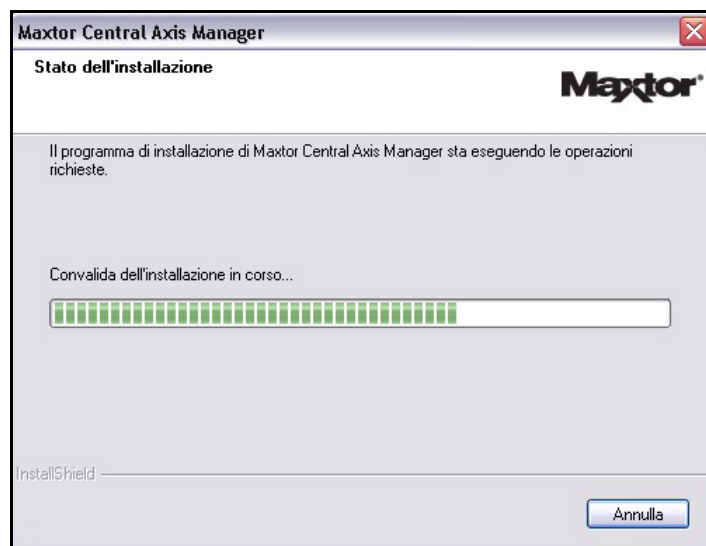

**Figura 6:** Stato dell'installazione

Al termine dell'installazione, viene visualizzata la finestra **Registra**:



**Figura 7: Finestra Registra**

**Fase 8:** Fare clic su **Registra** per eseguire immediatamente la registrazione dell'unità Central Axis oppure su **Avanti** per completare l'installazione.

Viene visualizzata la finestra **InstallShield Wizard completata**:



**Figura 8: InstallShield Wizard completata**



**Fase 9:** Fare clic su **Fine**.

Sul desktop viene visualizzata l'icona **Maxtor Manager**:



**Fase 10:** Fare doppio clic sull'icona **Maxtor Manager** per aprire la relativa applicazione per l'unità Central Axis:



**Figura 9:** Applicazione Maxtor Manager

## Installazione di OneTouch 4 dopo l'installazione di Central Axis

Se si installa il software Maxtor OneTouch 4 dopo aver già installato l'applicazione Maxtor Central Axis, è necessario assicurarsi che la directory di installazione di OneTouch 4 sia la stessa di Central Axis.

Se dopo l'installazione del software OneTouch 4, i pulsanti Accesso Web e Guida smettono di funzionare, eseguire le operazioni indicate di seguito.

Se si è certi di aver installato il software OneTouch 4 nella stessa directory di Central Axis, procedere come segue.

- Fase 1:** Nell'elenco **Installazione applicazioni**, selezionare **Maxtor Central Axis Manager** e scegliere l'opzione **Cambia**.
- Fase 2:** Dopo l'avvio del programma di installazione, scegliere **Ripristina**.
- Fase 3:** Accettare le opzioni predefinite e attendere il termine dell'installazione.
- Fase 4:** Lasciar riavviare il computer.

Se le funzioni di OneTouch 4 o di Central Axis sono ancora assenti, rimuovere o reinstallare entrambe le applicazioni nel modo che segue.

- Fase 1:** Nell'elenco **Installazione applicazioni**, rimuovere il software **Maxtor Manager** di OneTouch 4.
- Fase 2:** Nell'elenco **Installazione applicazioni**, rimuovere il software **Maxtor Central Axis Manager** di Central Axis.
- Fase 3:** Reinstallare il software OneTouch 4.
- Fase 4:** Reinstallare il software Central Axis nella stessa directory di OneTouch 4.

## Utilizzo dell'icona Maxtor dell'area di notifica

L'icona Maxtor dell'area di notifica può essere utilizzata per controllare lo stato dell'unità Central Axis e per accedere alle funzioni dell'unità.

- Fase 1:** Per verificare lo stato dell'unità, muovere il mouse sull'icona dell'area di notifica:



**Figura 10:** Icone area di notifica

Le informazioni visualizzate nel popup confermano lo stato dell'unità.

Se un backup non è riuscito, l'icona rossa rimarrà visualizzata fino al prossimo completamento di un backup. È possibile trovare una descrizione dell'errore nel registro di backup. Per ulteriori informazioni su come accedere al registro di backup, consultare il capitolo *Visualizzazione del registro di backup*.

**Fase 2:** Per visualizzare il menu di Maxtor Manager, fare clic sull'icona dell'area di notifica.

Viene aperto il menu di Maxtor Manager:

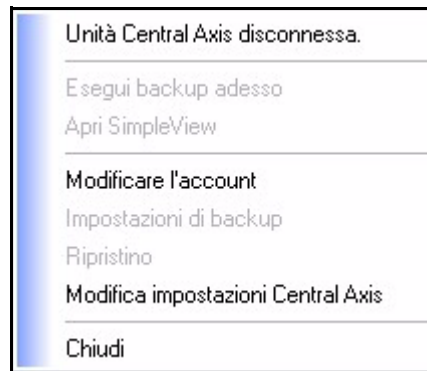

**Figura 11:** Menu area di notifica

**Fase 3:** Selezionare la funzione a cui si desidera accedere oppure scegliere **Chiudi** per chiudere il menu. L'applicazione Maxtor Manager rimane aperta.

**Tabella 1:** Utilizzo del mouse con l'icona Maxtor dell'area di notifica

<b>Fare clic sull'icona dell'area di notifica per</b>	<ul style="list-style-type: none"> <li>• Eseguire un backup immediato</li> <li>• Aprire SimpleView</li> <li>• Modificare l'account</li> <li>• Modificare le impostazioni di backup</li> <li>• Eseguire un ripristino</li> <li>• Modificare le impostazioni di Central Axis</li> <li>• Uscire</li> </ul>
<b>Passare il mouse sopra l'icona per visualizzare</b>	<ul style="list-style-type: none"> <li>• Informazioni di stato</li> <li>• Stato di eventi multipli</li> </ul>

## Ripristino dell'icona dell'area di notifica

Selezionando **Chiudi** dal menu dell'area di notifica, l'icona di Maxtor viene eliminata dall'area di notifica. Per ripristinare l'icona di stato di Maxtor nell'area di notifica, andare in

**Start > Programmi > Maxtor > Icona di stato Maxtor**

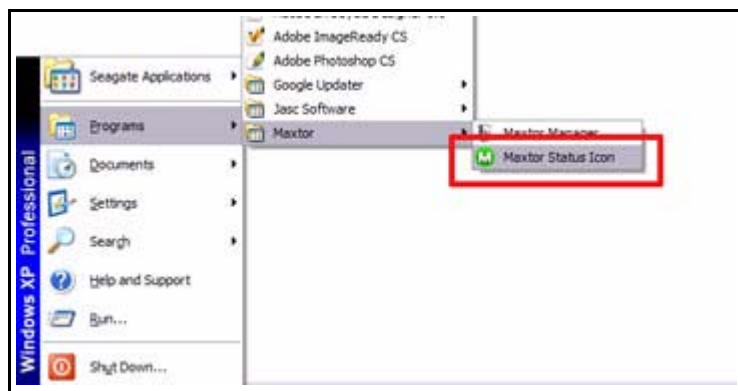

**Figura 12:** Ripristino dell'icona dell'area di notifica

# Gestione delle unità

La finestra **Unità** fornisce una posizione centrale da cui gestire le proprie unità Central Axis™. Essa consente infatti di visualizzare tutte le periferiche Maxtor collegate alla rete locale del computer.

Aprendo l'applicazione Maxtor Manager, viene visualizzata una di due finestre **Maxtor Manager**:

- Se è stato installato solo il software Central Axis, la finestra **Unità** mostra informazioni su Central Axis:



**Figura 13: Software Central Axis installato**

- Se è stato installato il software sia per Central Axis che per altre unità esterne Maxtor, la finestra **Unità** mostra dei pulsanti di opzione che consentono di visualizzare o le unità Maxtor o la periferica di archiviazione condivisa:



**Figura 14: Software per più unità installato**

Se l'unità Central Axis non viene visualizzata nella finestra **Unità**, accertarsi che sia ben accesa e collegata alla rete. Il LED di alimentazione sulla parte anteriore deve emettere una luce verde fissa, mentre il LED Ethernet posto sul retro dell'unità deve indicare o una connessione verde 10/100 MB o una connessione Ethernet 1 GB. Ulteriore assistenza per la risoluzione dei problemi è disponibile sul sito Web Seagate, all'indirizzo <http://support.seagate.com>.

## Creazione di un account utente

Qualsiasi utente connesso all'unità Central Axis è in grado di creare degli account utente sull'unità. È possibile creare account utente pubblici o privati (accesso limitato) e personalizzare ulteriormente tali account scegliendo una serie di cartelle per l'uso domestico o aziendale.

## Tipi di account

**Pubblico:** tutti i file sono accessibili a qualsiasi utente che dispone di un account sull'unità Central Axis.

**Privato:** tutti i file sono protetti da password, fatta eccezione per quelli posizionati nella cartella pubblica e che si desidera condividere con gli altri.

## Tipi di cartelle

Cartelle per l'utilizzo domestico:

Cartella	Adatta per
Backup personali	File di backup
Documenti personali	File di elaborazione testi
Biblioteca personale	Libri elettronici
Video personali	Video privati
Musica personale	Raccolta di brani musicali digitali
Foto personali	Foto e grafica digitali
Siti personali	Pagine Web
Software personali	Archiviazione di software
Pubblico	Condivisione di file con altri utenti

Cartelle per l'utilizzo aziendale:

Cartella	Adatta per
Backup personali	File di backup
Documenti personali	File di elaborazione testi
File multimediali personali	File audio e video
Foto personali	Foto e grafica digitali
Presentazioni personali	File di presentazione
Progetti personali	File contenenti progetti
Siti personali	Pagine Web
Fogli di lavoro personali	File di fogli di lavoro
Software personali	Archiviazione di software
Pubblico	Condivisione di file con altri utenti

Per creare un account utente sull'unità Central Axis, procedere come segue.

**Fase 1:** Nella finestra **Unità**, fare clic sul pulsante **Creazione di un account utente**:

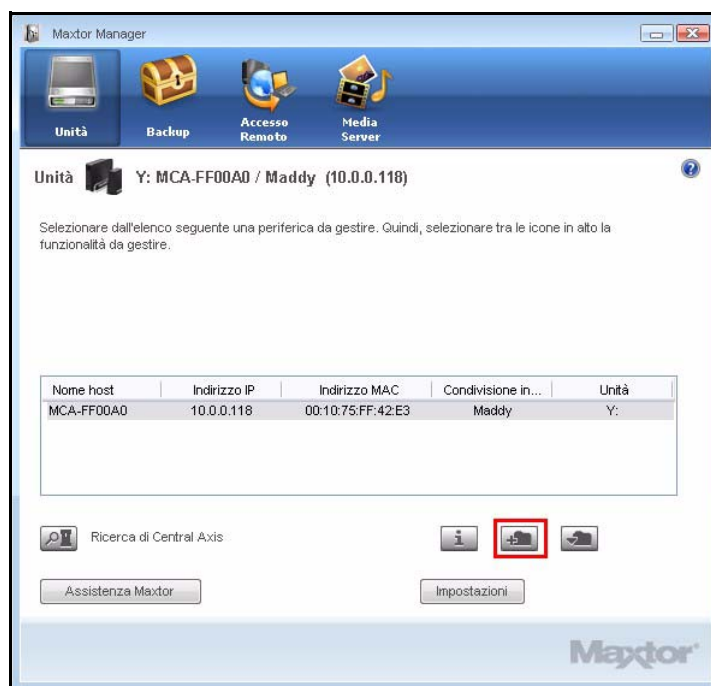

**Figura 15:** Creazione di un account utente



Viene visualizzata la finestra **Creazione di un account utente**:

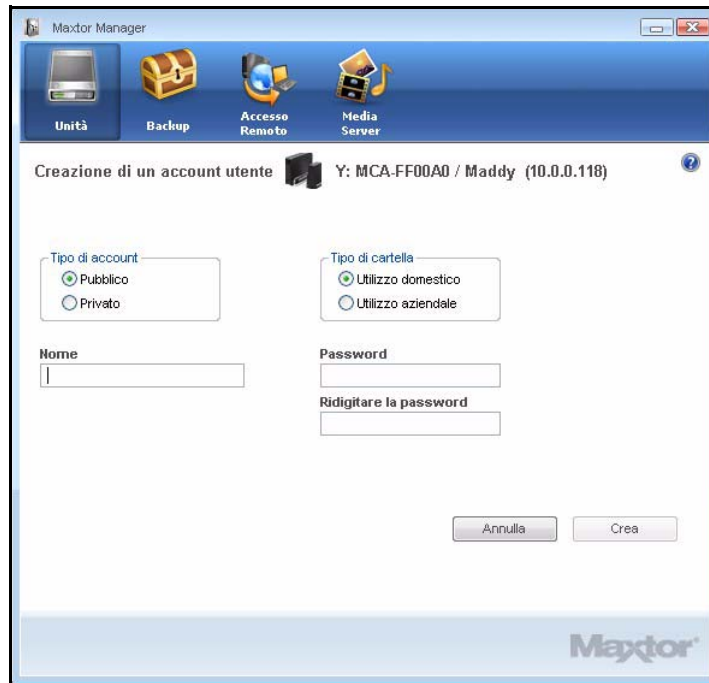

**Figura 16: Creazione di un account utente**

**Fase 2:** Selezionare un tipo di account:

- **Pubblico:** accessibile a tutti gli utenti dotati di account sull'unità Central Axis; non protetto da password.
- **Privato:** protetto da password.

**Fase 3:** Selezionare un tipo di cartella:

- **Utilizzo domestico:** cartelle da usare in un contesto di lavoro domestico.
- **Utilizzo aziendale:** cartelle da usare in un contesto di lavoro aziendale.

**Fase 4:** Assegnare un nome all'account.

Il nome dell'account può avere una lunghezza compresa tra 1 e 20 caratteri e può contenere lettere, numeri, caratteri di sottolineatura ( \_ ) e spazi, ma non simboli.

**Fase 5:** Se si tratta di un account privato, immettere la password e confermarla.

La chiave scelta deve avere una lunghezza compresa tra 1 e 14 caratteri.

**Fase 6:** Fare clic su **Crea**.

La finestra **Configurazione completata** conferma la creazione di un nuovo account utente:

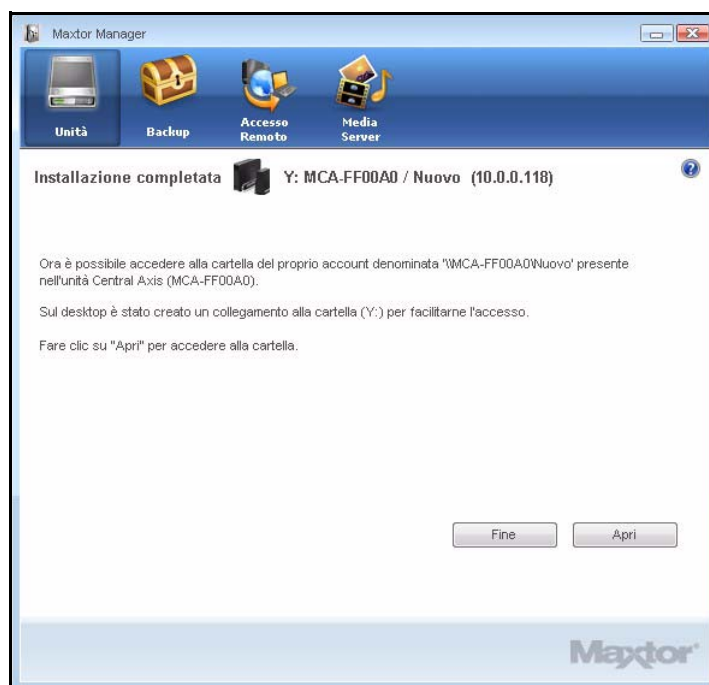

**Figura 17: Account creato**

**Fase 7:** Fare clic su **Apri** per accedere subito alla cartella dell'account o su **Fine** per tornare alla finestra **Unità**.

I campi **Condivisione installata** e **Unità** nella finestra **Unità** contengono ora le informazioni dell'account utente.



**Figura 18: Account creato**

Sul desktop viene visualizzata un'icona di collegamento:

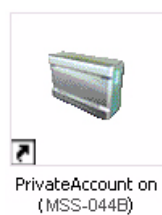

## Connessione a un account utente

Per connettersi a un account utente esistente, procedere come segue.

**Fase 1:** Nella finestra **Unità**, fare clic sul pulsante **Connessione a un account utente**:

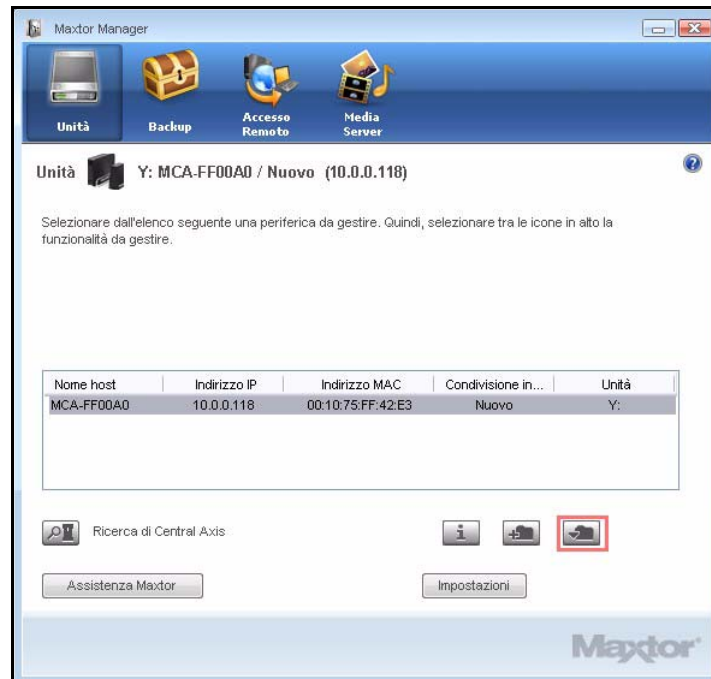

**Figura 19:** Connessione a un account utente

Viene visualizzata la pagina **Connessione a un account utente**:



**Figura 20: Connessione a un account utente**

**Fase 2:** Sotto la voce **Nome**, selezionare un account dal menu a discesa.

**Fase 3:** Se si tratta di un account privato, immettere la password.

**Fase 4:** Fare clic su **Connetti**.

La finestra **Installazione completata** conferma che l'account utente selezionato è ora accessibile:

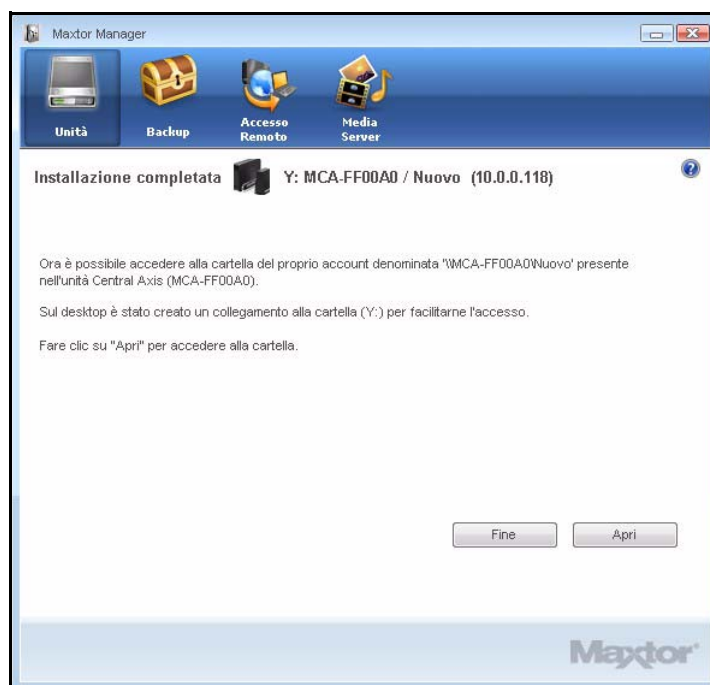

**Figura 21: Installazione completata**

**Fase 5:** Fare clic su **Apri** per accedere subito alla cartella dell'account o su **Fine** per tornare alla finestra **Unità**.

I campi **Condivisione installata** e **Unità** nella finestra **Unità** contengono ora le informazioni dell'account utente.

## Accesso alle informazioni account

Per accedere alle informazioni di archiviazione e backup di tutti gli account presenti sull'unità Central Axis, procedere come segue.

**Fase 1:** Nella finestra **Unità**, fare clic sul pulsante delle **informazioni**:

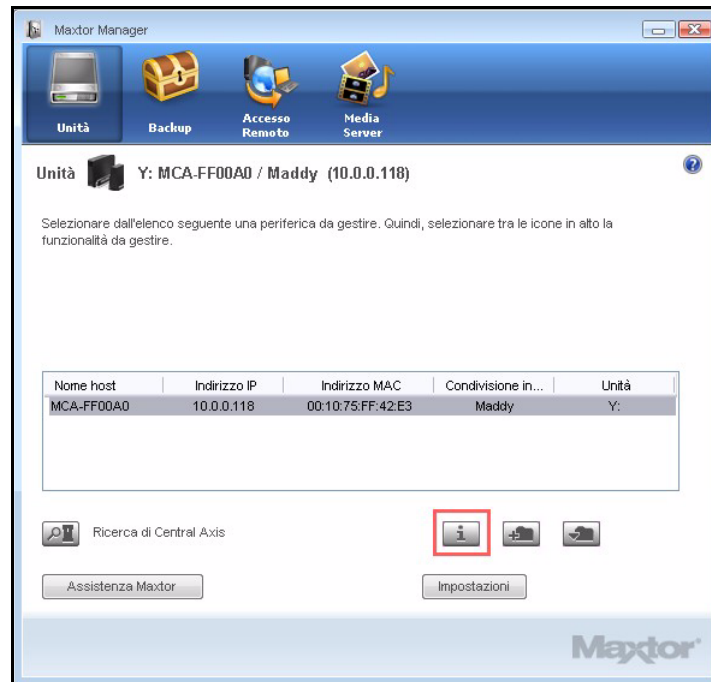

**Figura 22:** Informazioni account

Viene visualizzata la finestra **SimpleView**:

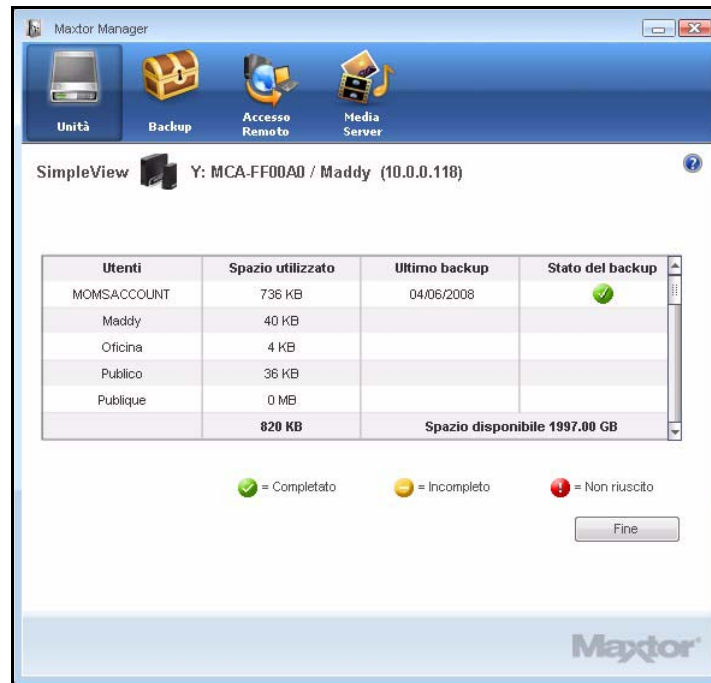

**Figura 23: SimpleView**

**Fase 2:** Vengono visualizzate le informazioni relative allo spazio utilizzato, alla data dell'ultimo backup e allo stato dei backup dei singoli account dell'unità Central Axis in uso.

**Nota:** tali informazioni sono accessibili anche selezionando l'opzione **SimpleView** nella finestra **Impostazioni**.

## Gestione delle impostazioni

Per accedere alle impostazioni dell'unità Central Axis, procedere come segue.

- Fare clic sul pulsante **Impostazioni** nell'angolo inferiore destro della finestra **Unità**.





**Figura 24: Pulsante Impostazioni**

Viene visualizzata la finestra **Impostazioni**:



**Figura 25: Impostazioni**

## Funzione Drag and Sort

La funzione Drag and Sort consente di ordinare automaticamente i file in una serie di cartelle mentre vengono trascinati nell'unità Central Axis. È possibile ordinare i file in cartelle personali con accesso limitato da parte degli altri utenti oppure nella cartella pubblica con accesso aperto a tutti.

Per impostare le preferenze di Drag and Sort, procedere come segue.

**Fase 1:** Fare clic sull'opzione **Drag and Sort** nella finestra **Impostazioni**.

Viene visualizzata la finestra **Drag and Sort**.

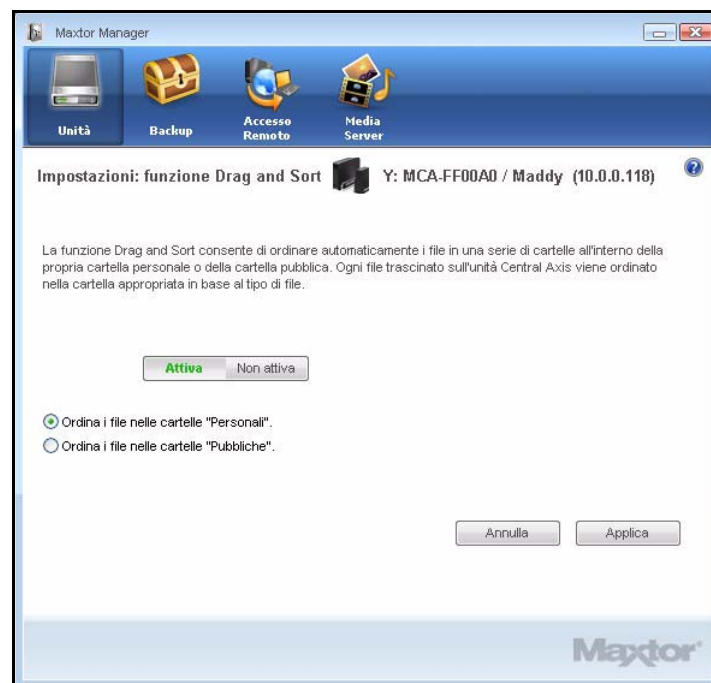

**Figura 26: Funzione Drag and Sort**

**Fase 2:** Impostare il pulsante **Attivato/Disattivato** sulla posizione desiderata.

**Fase 3:** Scegliere se ordinare i file nella cartella privata o pubblica.

**Fase 4:** Fare clic su **Applica** per rendere effettive e salvare le preferenze.

**Nota:** la funzione Drag and Sort non sarà attiva fino all'inserimento dei file nella cartella condivisa (privata o pubblica).

## Pagina Web di amministrazione

Il collegamento **Pagina Web di amministrazione di Maxtor Central Axis** nella finestra **Impostazioni** permette di accedere direttamente al menu principale delle pagine Web di amministrazione di Maxtor Central Axis che consentono la configurazione e gestione del proprio account.

**Nota:** per utilizzare le pagine Web di amministrazione di Central Axis, è necessario aver effettuato l'accesso.

Per accedere alle pagine Web di amministrazione di Central Axis, procedere come segue.

**Fase 1:** Nella finestra **Impostazioni**, fare clic su Pagina Web di amministrazione di Maxtor Central Axis.

Se è la prima volta che si effettua l'accesso, vengono richiesti nome account e password amministratore.

Viene visualizzata la finestra **Maxtor Central Axis: menu principale**:



**Figura 27: Maxtor Central Axis: menu principale**

**Fase 2:** Fare clic sulle icone nella parte superiore della finestra per accedere alle funzionalità di Central Axis.

**Nota:** per istruzioni dettagliate su come utilizzare la pagina Web delle funzionalità avanzate, consultare la **Guida utente amministratore Maxtor Central Axis**.

## Tag cartelle

Un tag cartella è un'icona speciale aggiunta a ogni cartella di cui verrà eseguito il backup sull'unità Central Axis.



Tale impostazione riguarda tutte le unità di cui viene eseguito il backup con Maxtor Manager.

Per gestire i tag delle cartelle, procedere come segue.

**Fase 1:** Nella finestra **Impostazioni**, fare clic su **Tag cartelle**.

Viene visualizzata la finestra **Tag cartelle**:

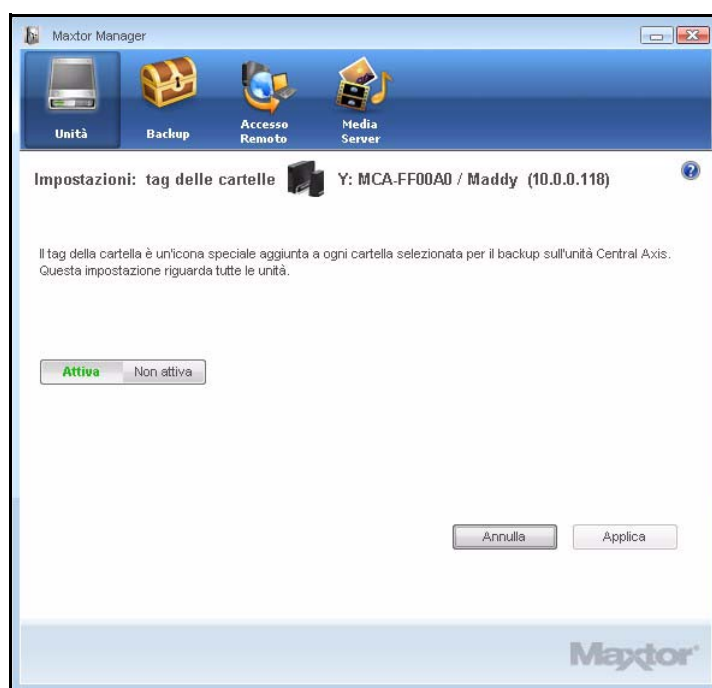

**Figura 28:** Tag cartelle

**Fase 2:** Decidere se attivare o disattivare i tag delle cartelle, quindi fare clic su **Applica** per rendere effettive e salvare le preferenze.

## SimpleView

La funzione SimpleView consente di visualizzare una panoramica delle informazioni di archiviazione e backup di tutti gli account presenti sull'unità Central Axis in uso.

Per aprire SimpleView, procedere come segue.

**Fase 1:** Nella finestra **Impostazioni**, fare clic su **SimpleView**.

Viene visualizzata la finestra **SimpleView**:

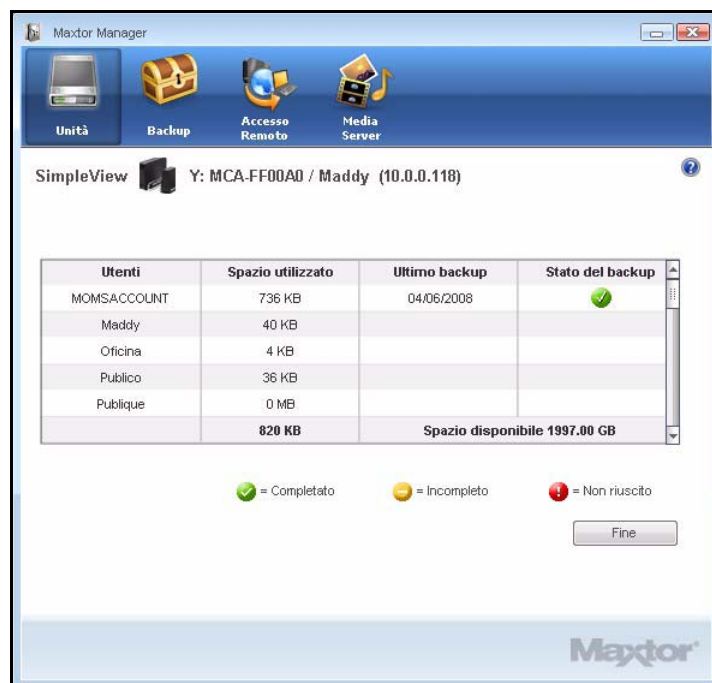

**Figura 29: SimpleView**

Vengono visualizzate le informazioni relative allo spazio utilizzato, alla data dell'ultimo backup e allo stato dei backup dei singoli utenti dell'unità Central Axis in uso.

**Nota:** l'icona rossa **Non riuscito** indica la presenza di un problema con lo stato del backup, **NON** con l'unità Central Axis.

**Fase 2:** Fare clic su **Fine** per tornare alla finestra **Unità**.

**Nota:** la funzione SimpleView è accessibile anche facendo clic sul pulsante delle informazioni nella finestra **Unità**.

Se viene visualizzata l'icona rossa **Non riuscito** nella colonna **Stato del backup**, è possibile trovare una descrizione dell'errore nel registro di backup. Per ulteriori informazioni su come accedere al registro di backup, consultare il capitolo *Visualizzazione del registro di backup*.

## Backup delle cartelle condivise

La funzione **Backup cartelle condivise** consente di eseguire il backup dei dati archiviati nell'unità Central Axis su un'altra unità ad essa collegata.

Il collegamento **Backup cartelle condivise** nella finestra **Impostazioni** permette di accedere direttamente al sito Web di amministrazione di Maxtor Central Axis. Le opzioni disponibili in tale pagina Web consentono di gestire il backup delle proprie cartelle condivise.

Per impostare le preferenze di backup delle cartelle condivise, procedere come segue.

**Fase 1:** Nella finestra **Impostazioni**, fare clic su **Backup cartelle condivise**.

Viene visualizzata la pagina Web **Backup cartelle condivise**:

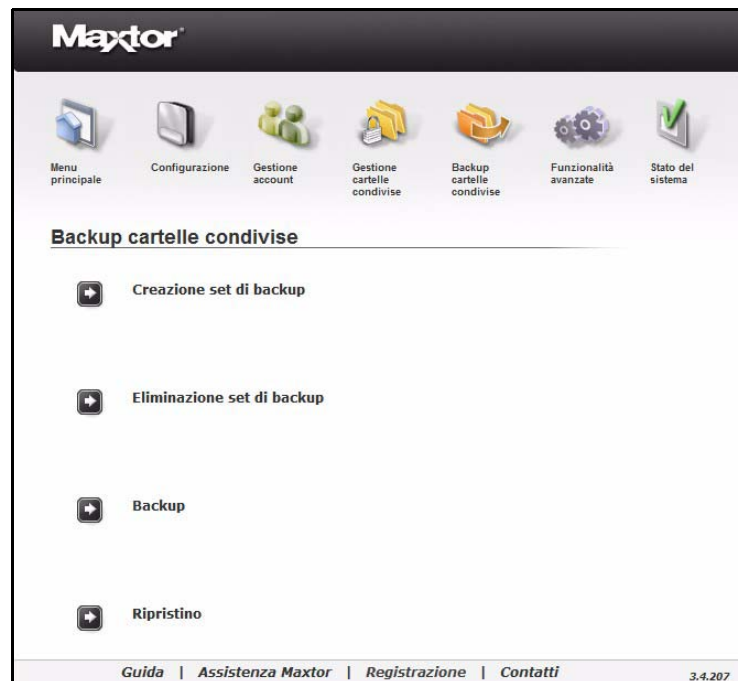

**Figura 30: Backup cartelle condivise**

**Fase 2:** Utilizzare le opzioni in elenco per impostare le preferenze per le cartelle condivise di backup.

**Nota:** per istruzioni dettagliate su come utilizzare le opzioni di backup delle cartelle condivise, consultare la **Guida utente amministratore Maxtor Central Axis**.

## Aggiornamento del software Maxtor Manager

Ogni mese la funzione Software Update segnala automaticamente all'utente se l'applicazione Maxtor Manager è aggiornata. È tuttavia possibile verificare manualmente la disponibilità di un aggiornamento o disattivare la funzione Software Update automatica.

Per verificare manualmente la disponibilità di aggiornamenti o disattivare la funzione Software Update, procedere come segue.

**Fase 1:** Nella finestra **Impostazioni** fare clic su **Controlla Software Update**.

Viene visualizzata la finestra **Software Update**.

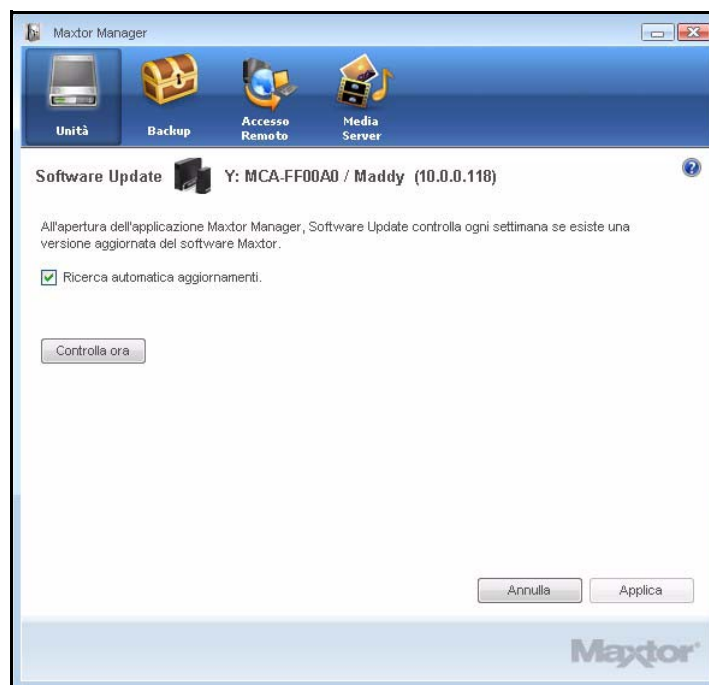

**Figura 31: Software Update**

Per impostazione predefinita, la funzione Software Update è attivata.

**Fase 2:** Per disattivarla, deselezionare **Ricerca automatica aggiornamenti**.

**Fase 3:** Per verificare immediatamente la disponibilità di aggiornamenti, fare clic su **Controlla ora**.

Se viene individuato un aggiornamento disponibile per il software, sarà possibile scaricarlo da una finestra di **Software Update**:



**Figura 32: Aggiornamento software disponibile**

**Fase 4:** Fare clic su **Sì** per scaricare l'aggiornamento software.

Al termine del download dell'aggiornamento del software, viene visualizzata la finestra di benvenuto dell'installazione guidata.

**Fase 5:** Per installare l'aggiornamento, seguire le istruzioni riportate nell'installazione guidata.

Se il software è aggiornato, l'utente ne riceve notifica tramite una finestra di **Software Update**:



**Figura 33: Software aggiornato**

## Lettura degli indicatori di stato LED

Sulla parte anteriore e posteriore dell'unità sono presenti indicatori di stato LED che forniscono informazioni sullo stato del sistema.



## Maxtor Central Axis

L'unità Central Axis dispone di indicatori di stato LED che forniscono informazioni sullo stato della periferica:

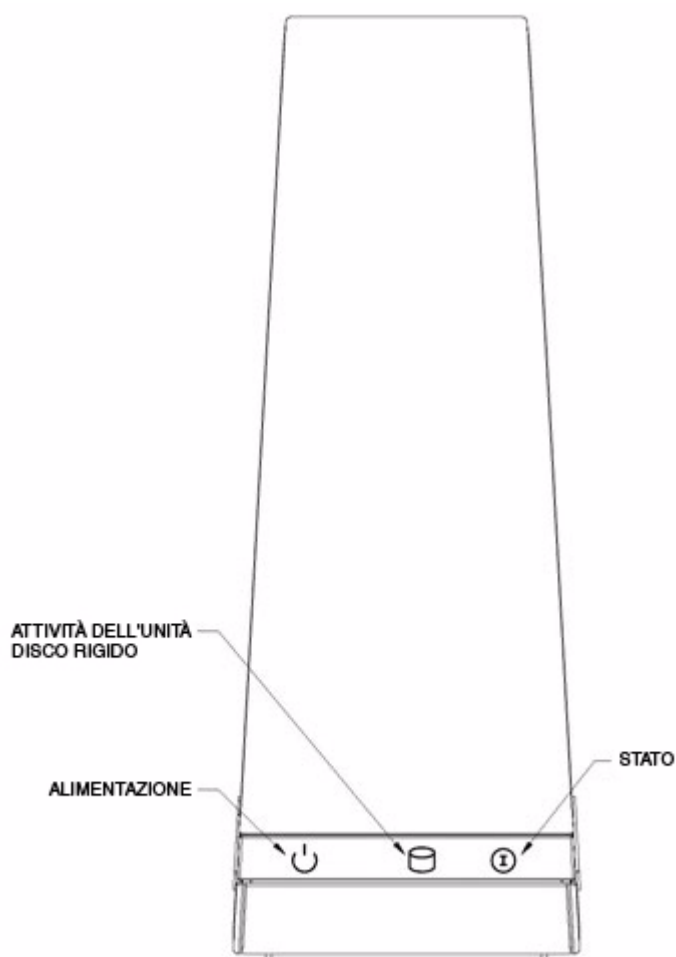

**Figura 34:** Indicatori LED di un'unità Central Axis con un solo disco – Vista frontale

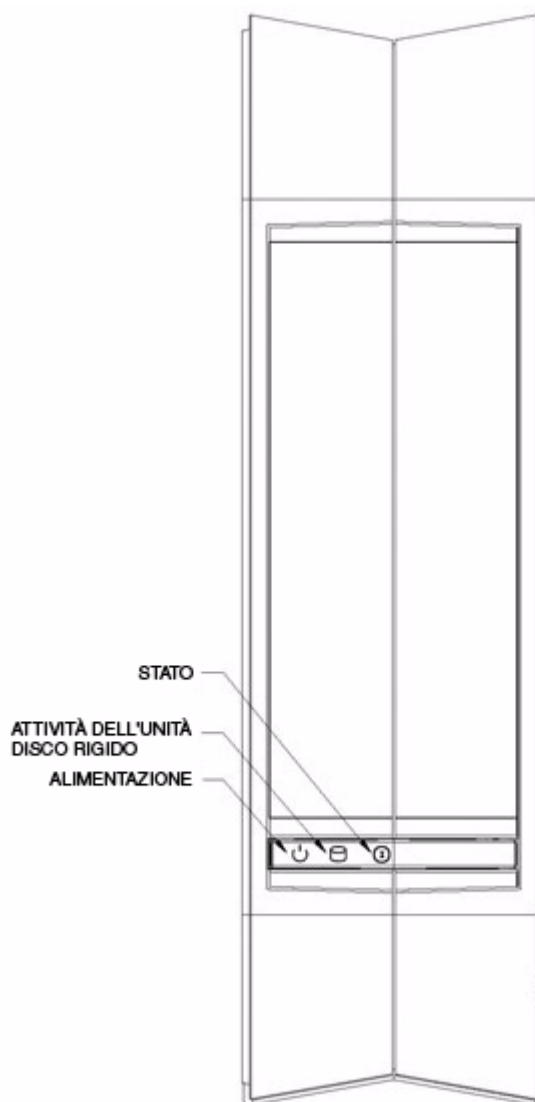

**Figura 35:** Indicatori LED di un'unità Central Axis con due dischi – Vista frontale





**Tabella 2:** Indicatori di attività LED frontali

Descrizione LED	Stato
Alimentazione: • Segnale luminoso acceso	Acceso
Attività dell'unità disco rigido: • Segnale luminoso acceso	Trasferimento dati in corso

**Tabella 2: Indicatori di attività LED frontali**

Descrizione LED	Stato
Stato: <ul style="list-style-type: none"> <li>• Segnale bianco fisso</li> <li>• Segnale bianco lampeggiante</li> <li>• Combinazioni segnale bianco/rosso lampeggiante</li> </ul>	Stato: regolare; Alimentazione: accesa o spenta; Consultare la tabella dei <b>Codici di errore dei LED di stato</b>

**Tabella 3: Codici di errore dei LED di stato**

Descrizione LED lampeggianti	Errore
1 bianco/1 rosso	Errore di mirroring della cartella condivisa
1 bianco/2 rosso	Errore S.M.A.R.T. dell'unità disco rigido: Problema al disco 1 
1 bianco/3 rosso	Errore di avvio: Avvio impossibile dal disco 1 
1 bianco/4 rosso	Errore di montaggio della partizione della cartella condivisa
2 bianco/2 rosso	Errore S.M.A.R.T. dell'unità disco rigido: Problema al disco 2 
2 bianco/3 rosso	Errore di avvio: Avvio impossibile dal disco 2 

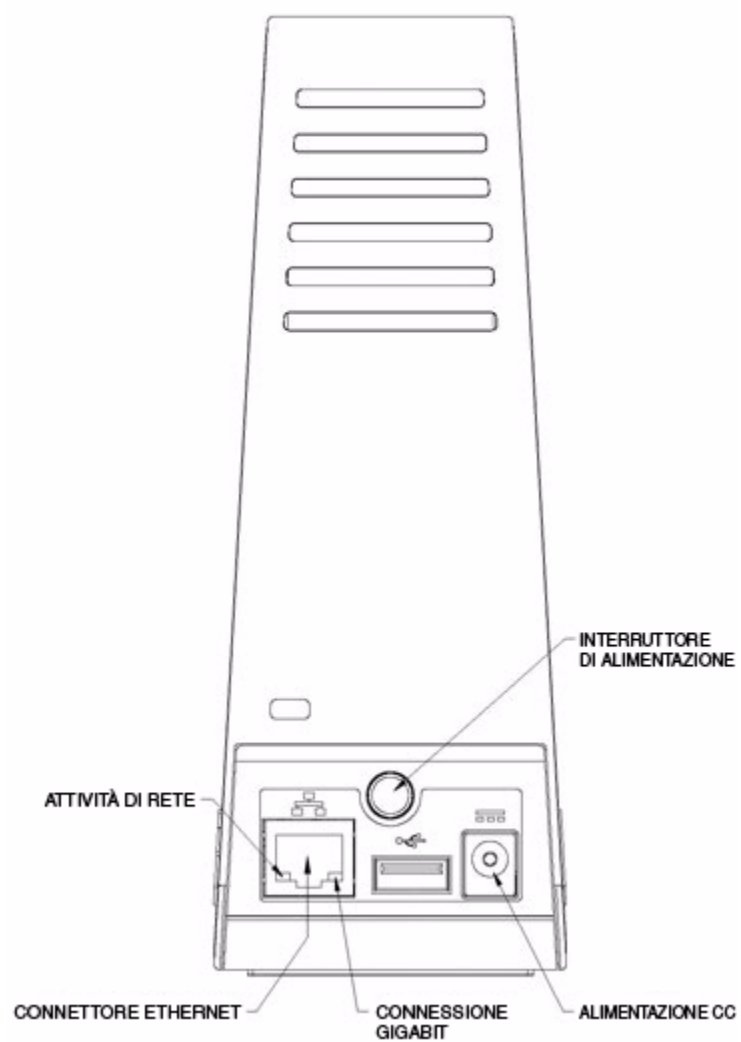

**Figura 36: Indicatori LED di un'unità Central Axis con un solo disco – Vista posteriore**

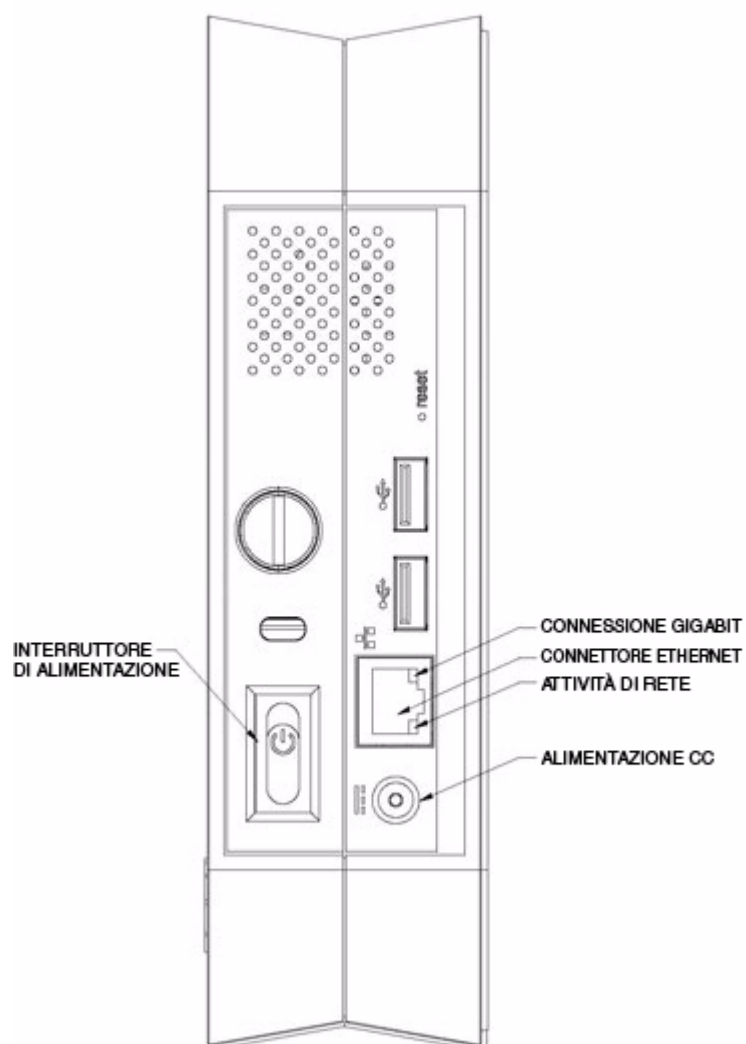

**Figura 37: Indicatori LED di un'unità Central Axis con due dischi – Vista posteriore**

**Tabella 4: Indicatori di attività LED posteriori**

Descrizione LED	Stato
Connettore Ethernet:	
• Giallo	Connessione Gigabit
• Verde	Rete connessa
• Verde lampeggiante	Attività di rete

## MSS II

L'unità MSS II dispone di indicatori LED che forniscono informazioni sullo stato della periferica:

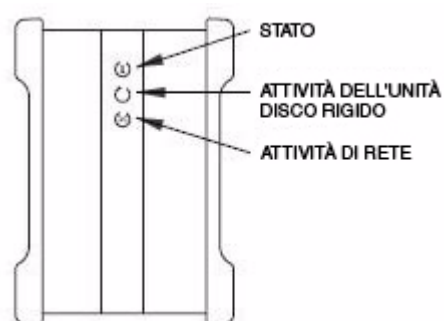

**Figura 38: Indicatori LED della periferica – Vista frontale**

**Tabella 5: Indicatori di attività LED frontali**

Descrizione LED	Stato
Stato: <ul style="list-style-type: none"> <li>• Segnale verde fisso</li> <li>• Verde lampeggiante</li> <li>• Combinazioni segnale verde/giallo lampeggiante</li> </ul>	Stato: regolare Alimentazione: accesa o spenta Consultare la tabella dei <b>Codici di errore dei LED di stato</b>
Attività dell'unità disco rigido: <ul style="list-style-type: none"> <li>• Segnale luminoso acceso</li> </ul>	Trasferimento dati in corso
Attività di rete: <ul style="list-style-type: none"> <li>• Verde lampeggiante</li> </ul>	Attività di rete

**Tabella 6: Codici di errore dei LED di stato**

Descrizione LED lampeggianti	Errore
1 verde/1 giallo	Errore di mirroring della cartella condivisa
1 verde/2 giallo	Errore S.M.A.R.T. dell'unità disco rigido: Problema al disco 1
1 verde/3 giallo	Errore di avvio: Avvio impossibile dal disco 1
1 verde/4 giallo	Errore di montaggio della partizione della cartella condivisa
2 verde/2 giallo	Errore S.M.A.R.T. dell'unità disco rigido: Problema al disco 2
2 verde/3 giallo	Errore di avvio: Avvio impossibile dal disco 2

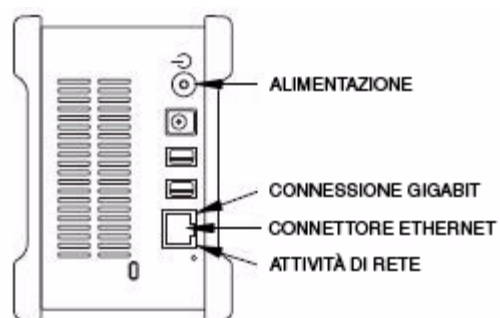

**Figura 39: Indicatori LED della periferica – Vista posteriore**

**Tabella 7: Indicatori di attività LED posteriori**

Descrizione LED	Stato
Alimentazione: • Segnale luminoso acceso	Acceso
Connettore Ethernet: • Giallo • Verde • Verde lampeggiante	Connessione Gigabit Rete connessa Attività di rete

# Backup e ripristino dei file

La funzione di backup di Central Axis consente di eseguire le operazioni elencate di seguito:

- Pianificare il backup delle cartelle selezionate
- Modificare le impostazioni di backup
- Avviare un backup immediato dei file
- Ripristinare i file di backup

Una volta completato il backup iniziale, il software Maxtor Manager esegue il backup dei file modificati nelle cartelle di backup in base a una pianificazione impostata dall'utente oppure facendo clic su **Esegui backup adesso** nella finestra **Backup**.

È possibile creare un piano di backup per qualsiasi unità Central Axis collegata al computer. Sono disponibili due diverse tipologie di piani di backup:

- **Backup semplificato:** preconfigurato per l'esecuzione del backup giornaliero della cartella **Documenti** su XP o **Cartella personale** su Vista alle 22.00.
- **Backup personalizzato:** l'utente seleziona le cartelle di cui eseguire il backup e imposta una destinazione e una pianificazione per il backup.

## Creazione di un piano di backup

È possibile creare un piano di backup utilizzando le impostazioni predefinite del backup semplificato o definire un piano di backup personalizzato in base a esigenze particolari.

## Utilizzo del backup semplificato

Utilizzare il backup semplificato per l'esecuzione del backup giornaliero della cartella **Documenti** su XP o **Cartella personale** su Vista alle 22.00.



Per utilizzare il backup semplificato, procedere come segue.

**Fase 1:** Fare clic sull'icona **Backup** nella finestra **Maxtor Manager**.

Viene visualizzata la finestra **Backup**:

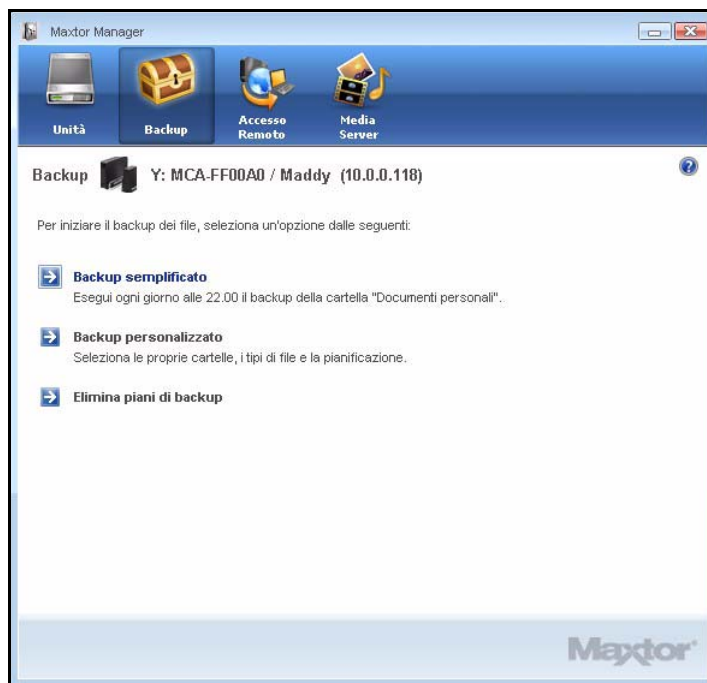

**Figura 40: Backup (schermata iniziale)**

**Fase 2:** Nella finestra **Backup**, selezionare **Backup semplificato**.

La finestra **Conferma backup semplificato** conferma la selezione del backup semplificato e chiede di denominare il piano di backup:

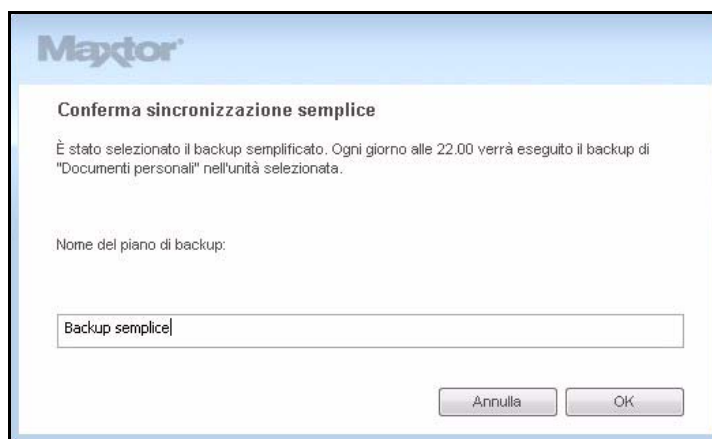

**Figura 41: Conferma backup semplificato**

**Fase 3:** Immettere un nome per il piano di backup, quindi fare clic su **OK**.

La finestra **Backup** ora consente di modificare le impostazioni di backup e ripristinare i file di backup, descrivendo il piano di backup corrente e i dettagli dell'ultimo backup eseguito.

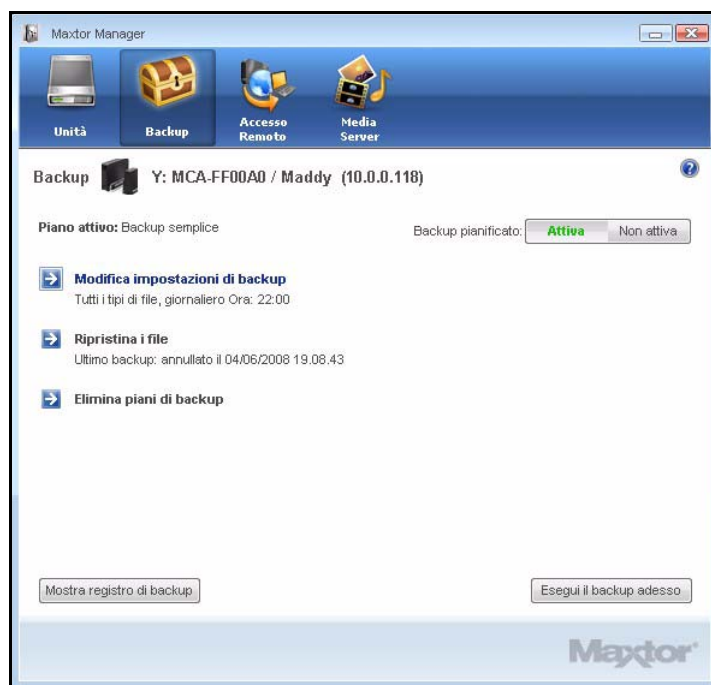

**Figura 42: Backup semplificato**

## Creazione di un backup personalizzato

Per selezionare delle cartelle specifiche di cui eseguire il backup e impostare una destinazione e una pianificazione di backup personalizzato, procedere come segue.

**Fase 1:** Fare clic sull'icona **Backup** nella finestra **Maxtor Manager**.

Viene visualizzata la finestra **Backup**:

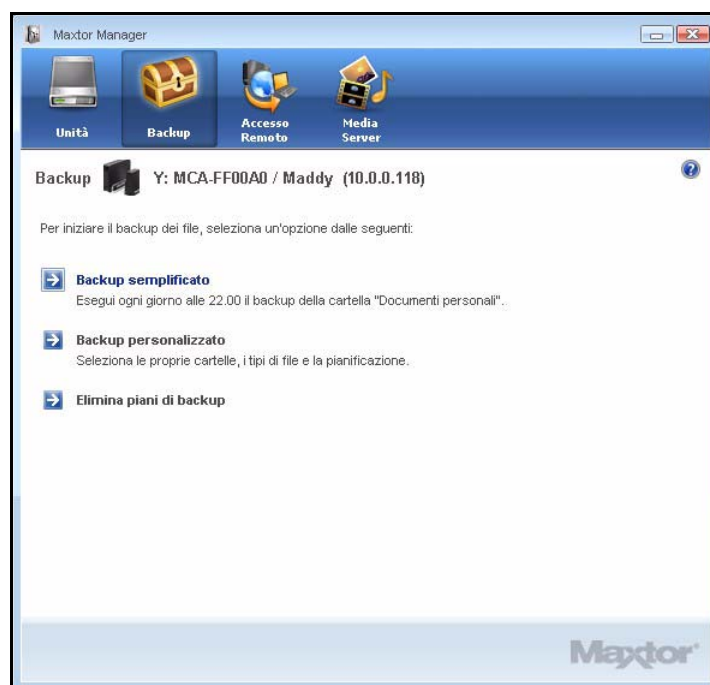

**Figura 43:** Backup

**Fase 2:** Nella finestra **Backup**, selezionare **Backup personalizzato**.

Viene visualizzata la finestra **Backup: selezione cartella**:

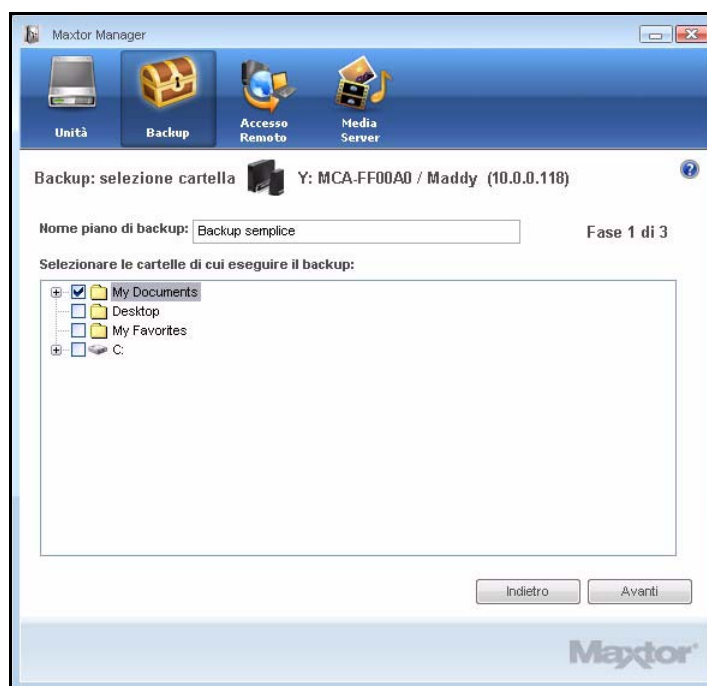

**Figura 44:** Selezione di una cartella di backup personalizzato

**Fase 3:** Denominare il piano di backup, selezionare le cartelle di cui eseguire il backup, quindi fare clic su **Avanti**.

Viene visualizzata la finestra **Backup: tipi di file:**

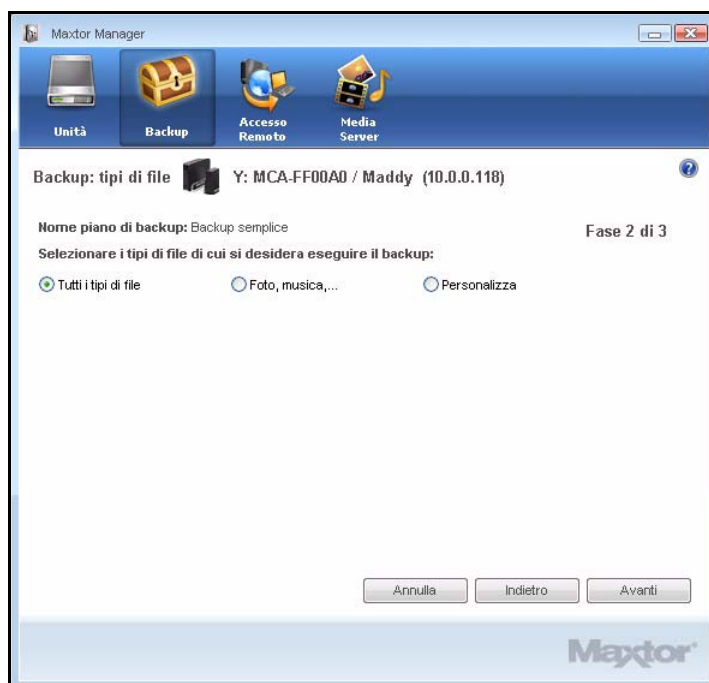

**Figura 45:** *Tipi di file: tutti i tipi*

**Fase 4:** Selezionare i tipi di file di cui si desidera eseguire il backup:

- **Tutti i tipi di file**
- **Foto, musica, video, documenti**

Eseguire il backup di tutti i tipi di file o solo di alcuni:

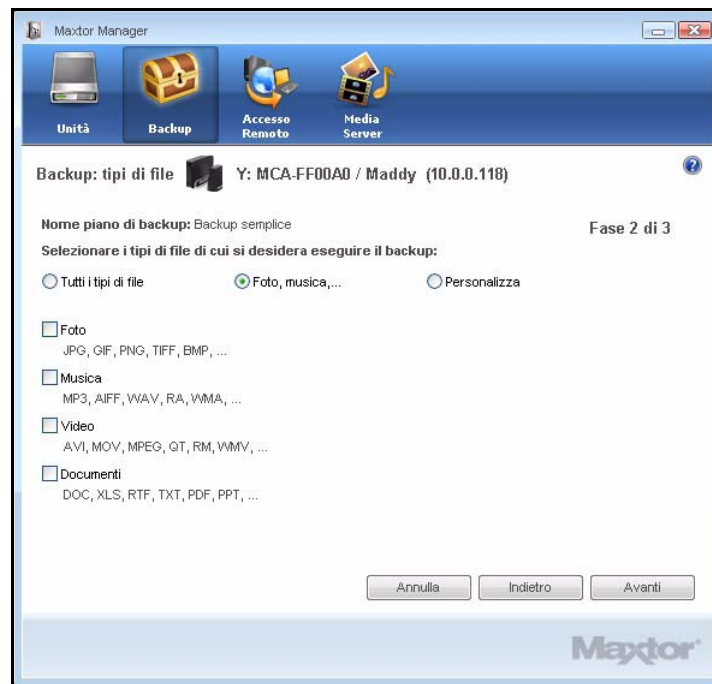

**Figura 46:** *Tipi di file: foto, musica, video, documenti*

- **Personalizza**

Selezionare dei tipi di file specifici da includere o escludere dal backup:

— Per eseguire il backup solo di alcuni tipi di file disponibili:

1. Selezionare **Includi questi tipi di file**.
2. Selezionare ciascun tipo di file di cui si *desidera* eseguire il backup, quindi fare clic su **Aggiungi** per spostarlo nella **casella di riepilogo**.

— Per eseguire il backup della maggioranza dei tipi di file disponibili:

1. Selezionare **Escludi questi tipi di file**.
2. Selezionare ciascun tipo di file di cui *non* si desidera eseguire il backup, quindi fare clic su **Aggiungi** per spostarlo nella **casella di riepilogo**.



**Figura 47: Tipi di file: personalizza**

**Fase 5:** Fare clic su **Avanti**.

Viene visualizzata la finestra **Backup: pianificazione**:

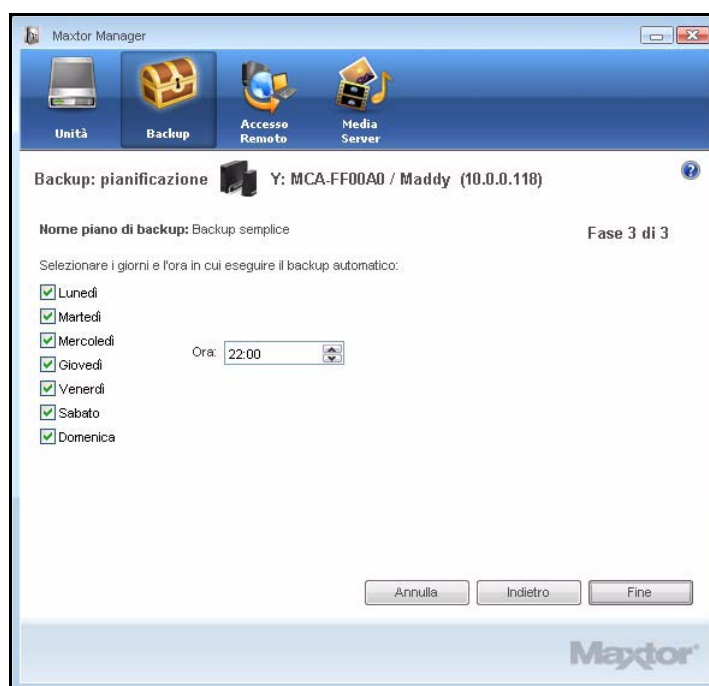

**Figura 48:** Pianificazione backup

**Fase 6:** Selezionare i giorni e l'ora in cui si desidera eseguire il backup delle cartelle, quindi fare clic su **Fine**.



La finestra **Backup** ora consente di modificare le impostazioni di backup e ripristinare i file di backup, illustrando il piano di backup.

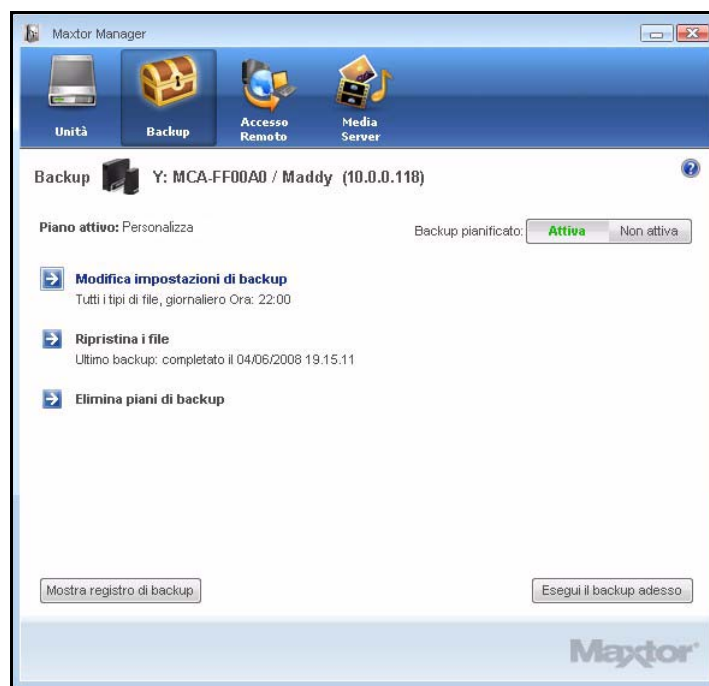

**Figura 49: Backup personalizzato**

# Modifica delle impostazioni di backup

Per modificare le impostazioni di un piano di backup, procedere come segue.

**Fase 1:** Fare clic sull'icona **Backup** nella finestra **Maxtor Manager**.

Viene visualizzata la finestra **Backup**:

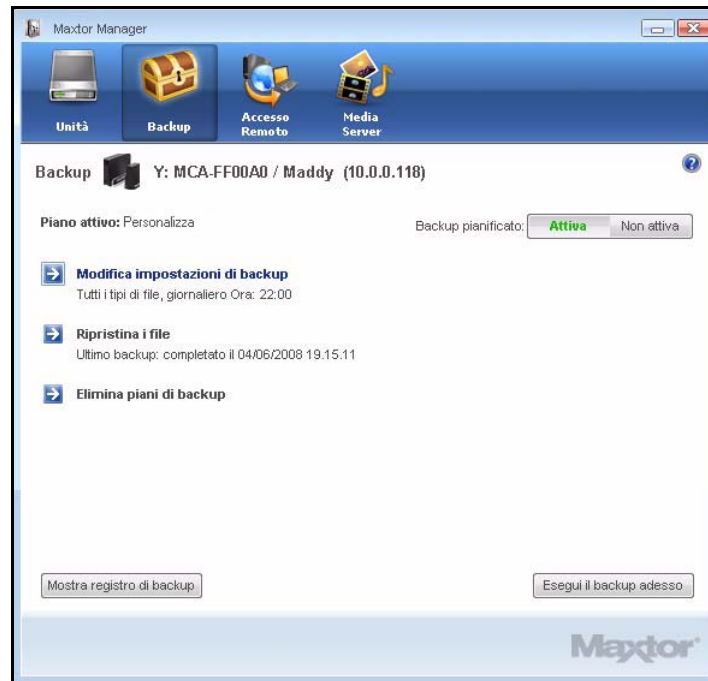

**Figura 50: Backup**

**Fase 2:** Nella finestra **Backup**, selezionare **Modifica impostazioni di backup**.

La finestra **Backup: selezione cartella** mostra il nome e la selezione cartelle del piano di backup corrente:

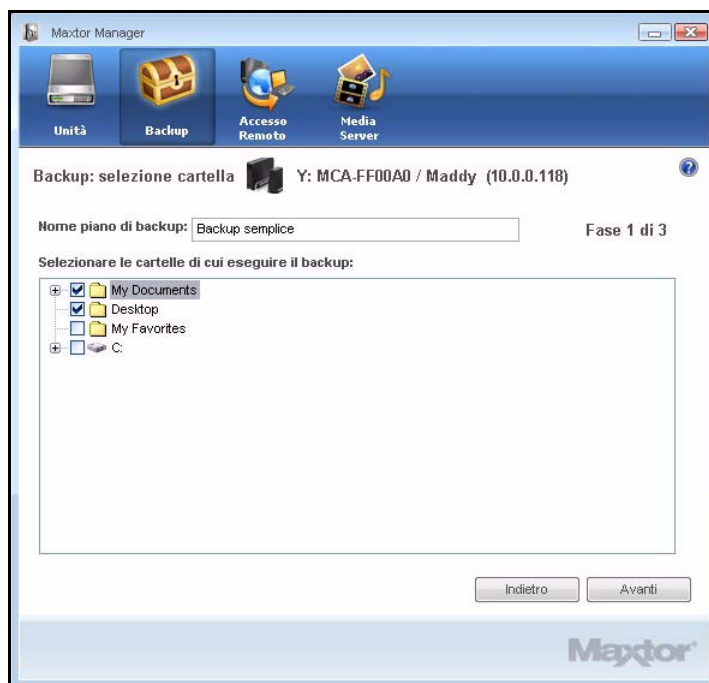

**Figura 51:** Backup: selezione cartella

**Fase 3:** Modificare il nome del piano di backup e/o la selezione cartelle, quindi fare clic su **Avanti**.

La finestra **Backup: tipi di file** mostra le selezioni effettuate:

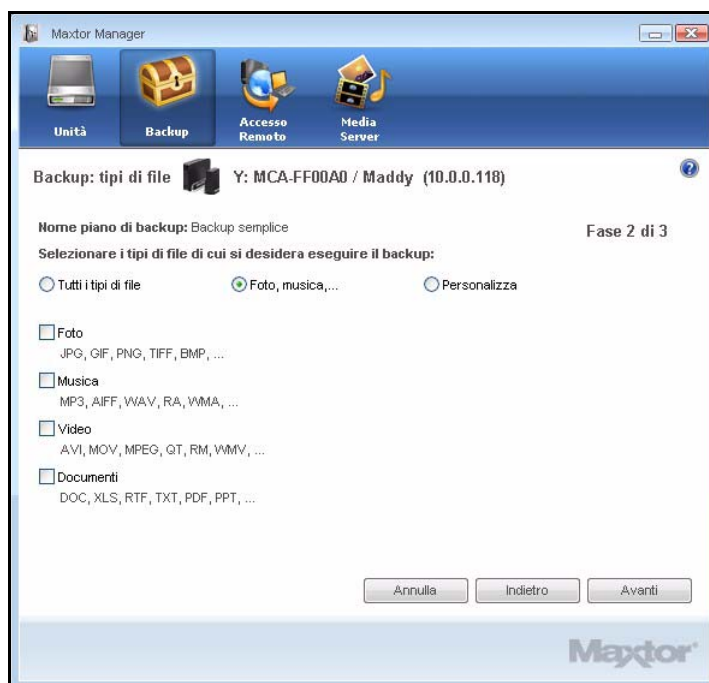

**Figura 52:** *Tipi di file*

**Fase 4:** Modificare i tipi di file di cui eseguire il backup, quindi fare clic su **Avanti**.

La finestra **Backup: pianificazione** mostra la pianificazione corrente:

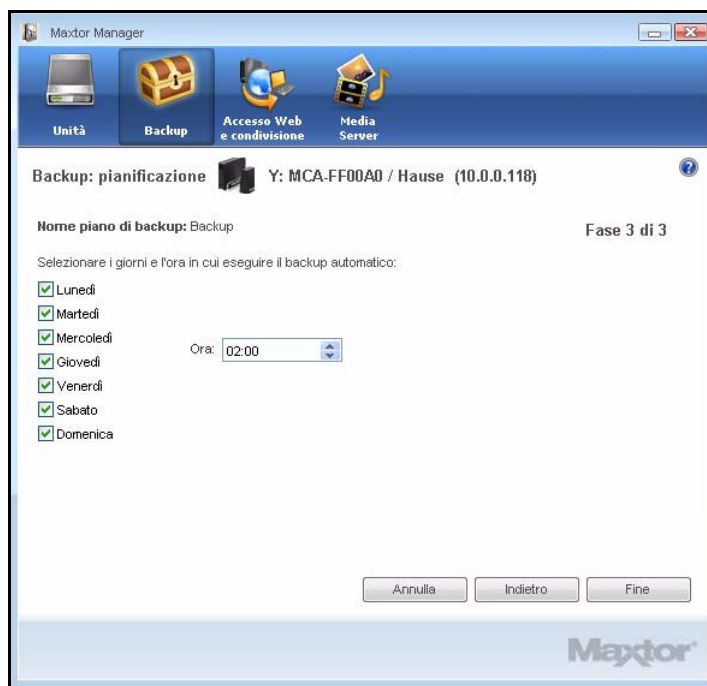

**Figura 53: Pianificazione backup**

**Fase 5:** Modificare i giorni e l'ora in cui si desidera eseguire il backup delle cartelle, quindi fare clic su **Fine**.

La finestra **Backup** mostra ora il piano di backup modificato.

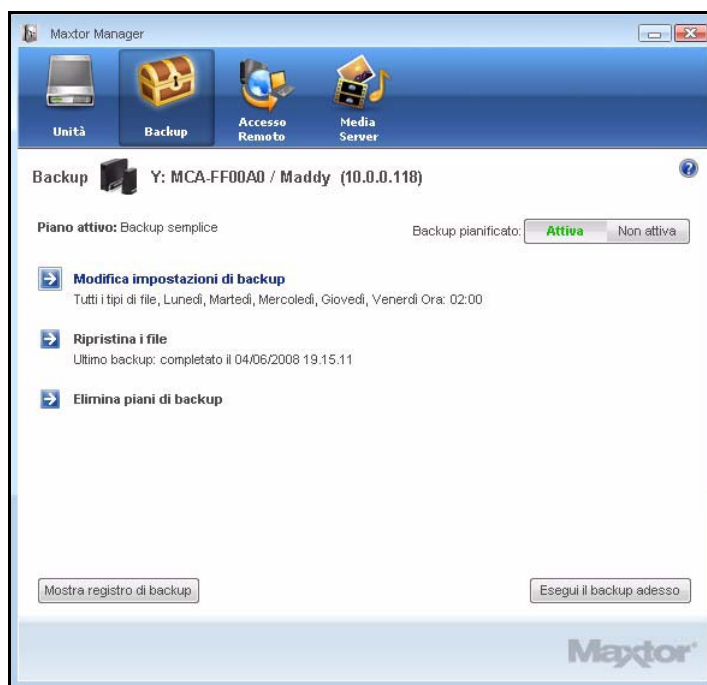

**Figura 54: Backup**

## Eliminazione di un piano di backup

È possibile eliminare il piano di backup di qualsiasi unità Central Axis per cui è stato creato, anche se la periferica non è collegata al computer.

Per eliminare un piano di backup, procedere come segue.

**Fase 1:** Fare clic sull'icona **Backup** nella finestra **Maxtor Manager**.

Viene visualizzata la finestra **Backup**:

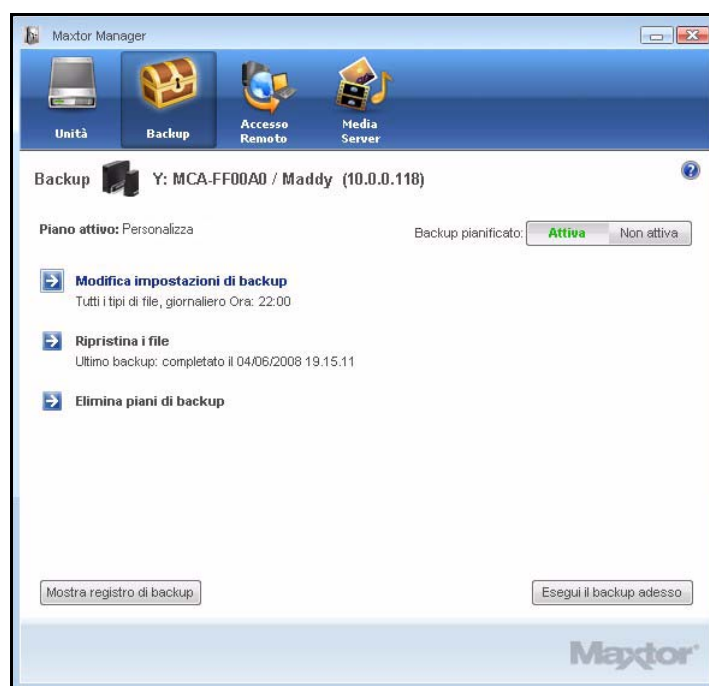

**Figura 55:** Backup

**Fase 2:** Nella finestra **Backup**, selezionare **Elimina piani di backup**.

Viene visualizzata la finestra **Elimina piani di backup**:

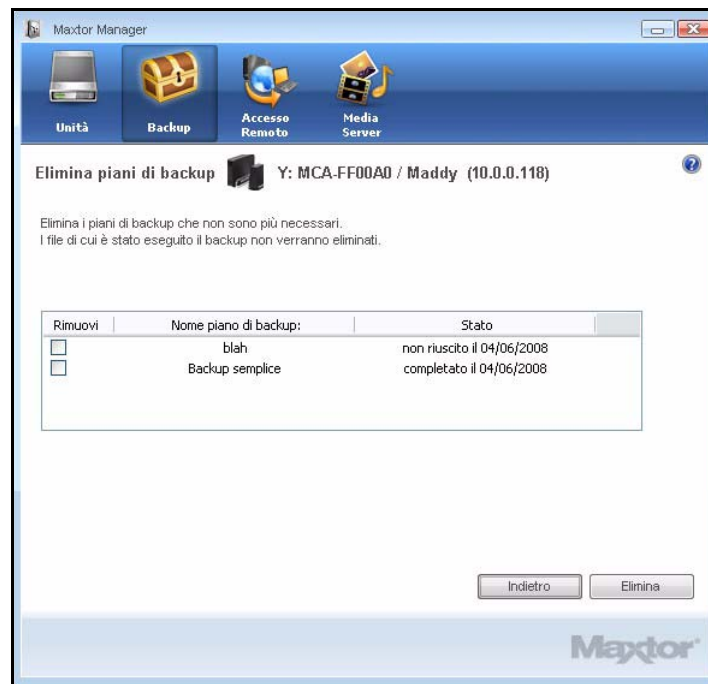

**Figura 56:** *Elimina piani di backup*

Vengono elencati i piani di backup di ogni unità Central Axis collegata al computer.

**Fase 3:** Selezionare il piano di backup che si desidera eliminare, quindi fare clic su **Elimina**.

Il piano di backup viene eliminato.

**Nota:** *i file di backup NON vengono eliminati.*

## Utilizzo del backup pianificato

Utilizzare il backup pianificato per eseguire il backup dei file modificati nelle cartelle di backup, in giorni e orari prestabiliti. Il pulsante di attivazione/disattivazione del backup pianificato consente di attivare o disattivare la pianificazione del backup.

Per impostazione predefinita, il backup pianificato è attivato.

## Disattivazione del backup pianificato

Per disattivare il backup pianificato, procedere come segue.



- Fare clic sul pulsante **Backup pianificato Disattivato** nella finestra **Backup**.

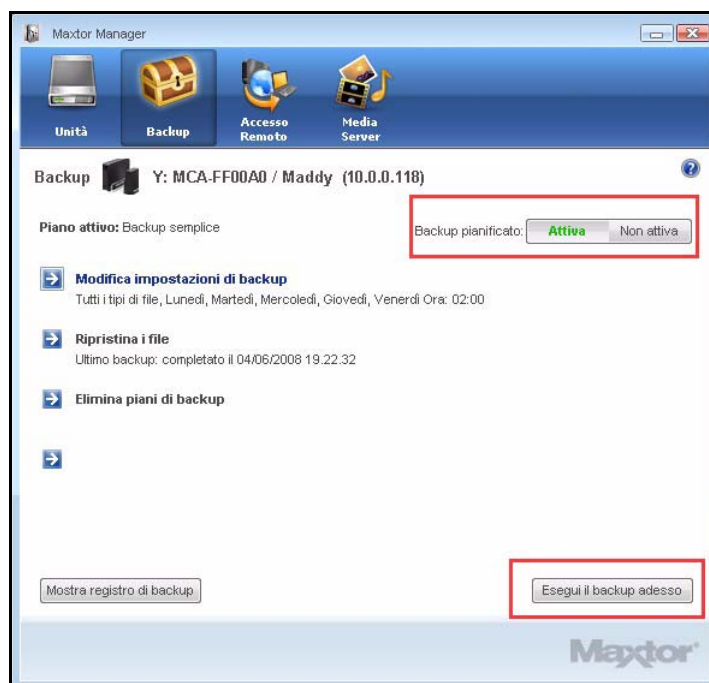

**Figura 57: Funzionalità di backup pianificato non attiva**

## Esecuzione manuale del backup

È possibile eseguire il backup manuale dei file in qualsiasi momento, a prescindere dal fatto che il backup pianificato sia attivato o meno.

Per avviare un backup manualmente, procedere come segue.

- Fare clic sul pulsante **Esegui backup adesso**, posto nell'angolo inferiore destro della finestra **Backup**.
- OPPURE -
- Selezionare **Esegui backup adesso** dal menu dell'area di notifica:

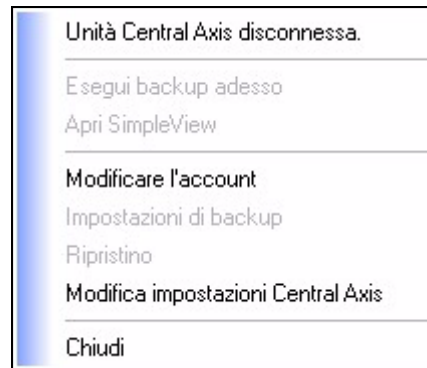

Al termine del backup, la finestra **Stato di avanzamento del backup** avvisa che il processo è completato:



**Figura 58: Backup manuale completato**

## Visualizzazione del registro di backup

Il registro di backup è un report di testo in cui viene riportata la cronologia dei backup.

Per visualizzare il registro di backup, procedere come segue.

**Fase 1:** Selezionare **Visualizza registro di backup** nella finestra **Backup**:

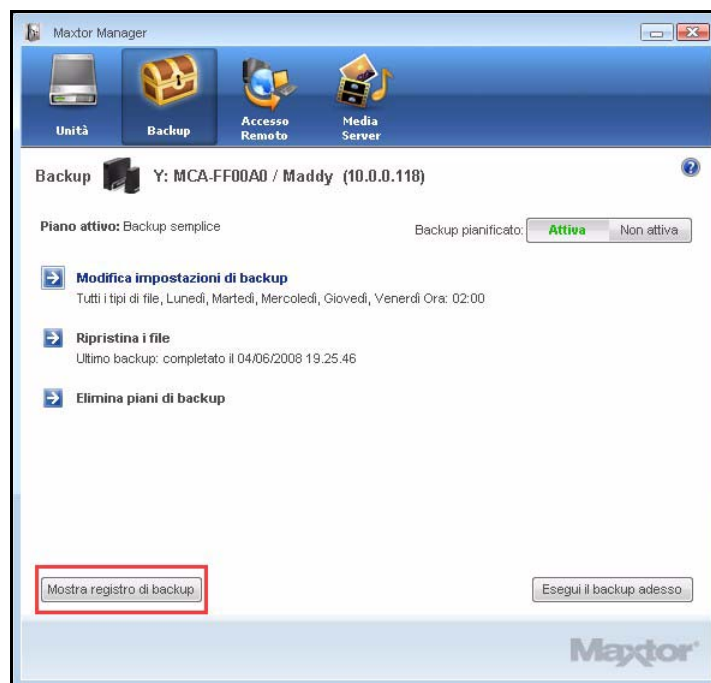

**Figura 59: Backup**

Viene visualizzato un file di testo che riporta la cronologia dei backup del sistema:

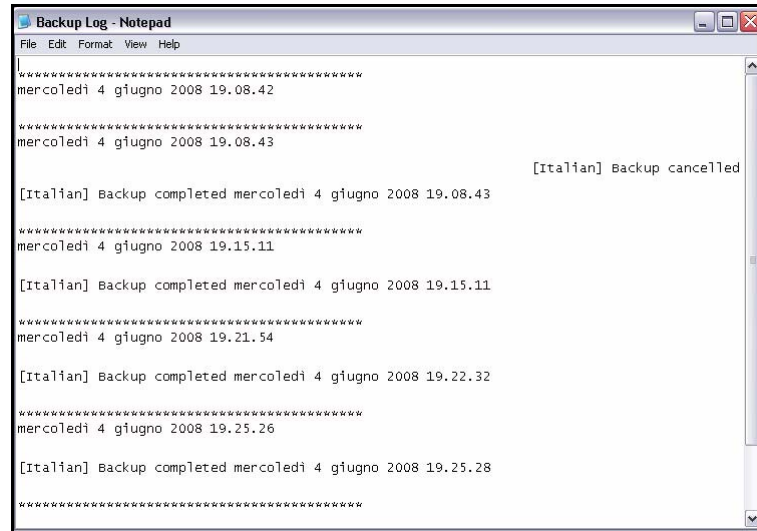

**Figura 60: Registro di backup**

## Ripristino dei file

Quando si esegue il backup dei file archiviati nelle cartelle selezionate, Maxtor Manager salva dieci (10) versioni precedenti di ciascun file revisionato presente nell'unità Central Axis. Conoscendo la data dell'ultima modifica, è possibile ripristinare una versione precedente e salvata di un file di backup o ripristinarne la versione più recente.

- **Versione precedente:** è possibile ripristinare una singola versione precedente di un file in base alla data di effettuazione del backup.
- **Versione più recente:** è possibile ripristinare la versione più recente di più file e cartelle facendo clic su di essi nella cartella **Backup personali** del proprio account utente sull'unità Central Axis e trascinandoli in qualsiasi posizione del computer.

**Nota:** un file cifrato viene ripristinato in base alla data di esecuzione del backup, piuttosto che alla data di ultima modifica.

Per ripristinare i file, procedere come segue.

**Fase 1:** Fare clic sull'icona **Backup** nella finestra **Maxtor Manager**.

Viene visualizzata la finestra **Backup**:

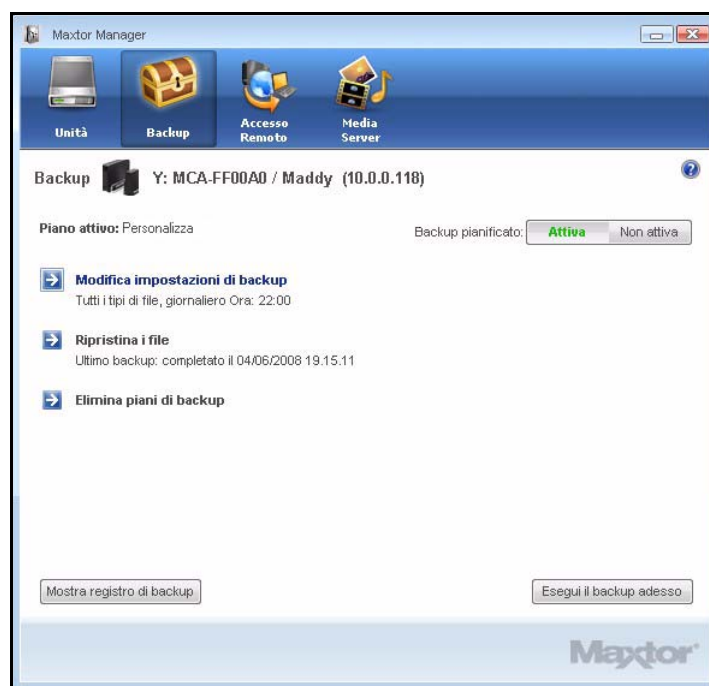

**Figura 61: Backup**

Sotto la voce **Ripristina i file** vengono visualizzate la data e l'ora del backup più recente.

**Fase 2:** Fare clic su **Ripristina i file**.

Viene visualizzata la finestra **Ripristina un backup**:

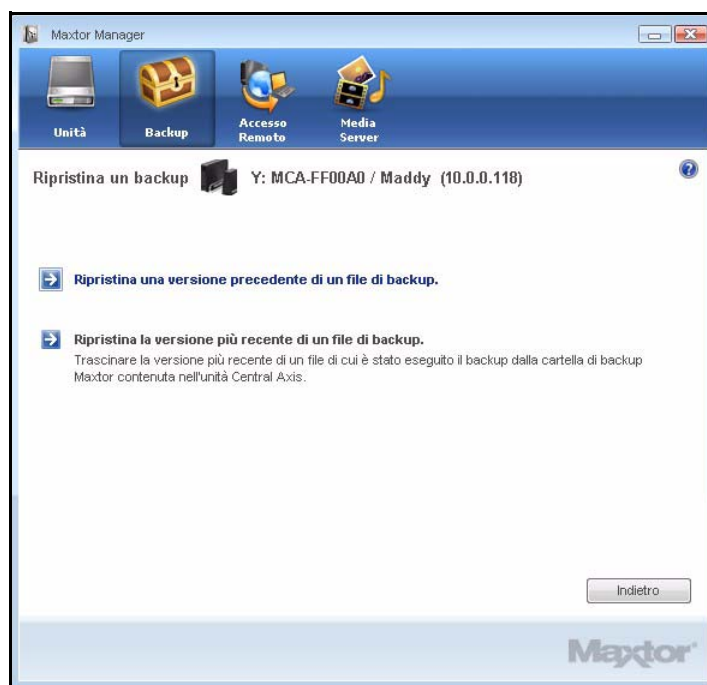

**Figura 62:** *Ripristina un backup*

## Ripristino di una versione precedente

Per ripristinare una versione precedente di un file, procedere come segue.

**Fase 1:** Fare clic su **Ripristina una versione precedente di un file di backup**.

Viene visualizzata la finestra di **Ripristino di una versione precedente**:

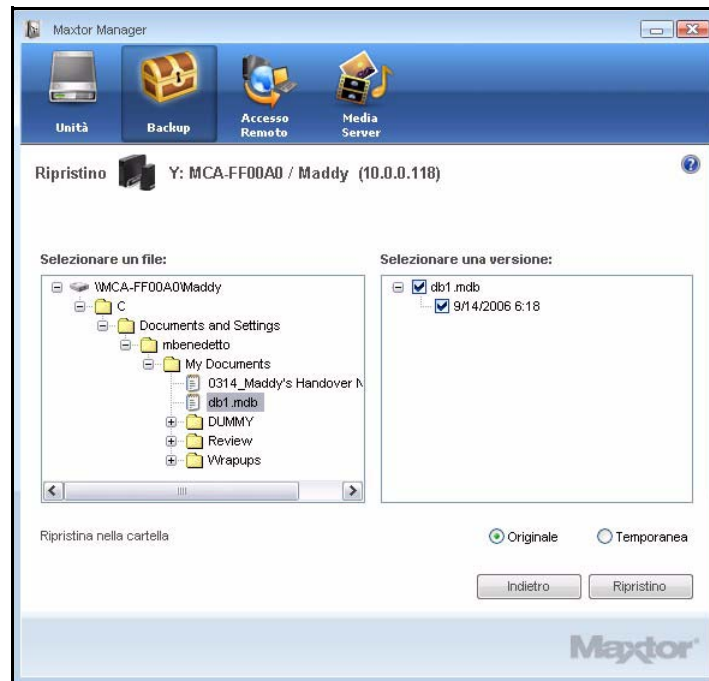

**Figura 63: Ripristino di una versione precedente**

**Fase 2:** Selezionare un file e una versione da ripristinare, quindi fare clic su **Ripristina**.

La versione selezionata del file viene ripristinata nella posizione indicata dalla finestra **Ripristino di una versione precedente**.

## Ripristino della versione più recente

Per ripristinare la versione più recente di un file, procedere come segue.

**Fase 1:** Fare clic su **Ripristina la versione più recente di un file di backup**.

Esplora risorse mostra il contenuto della cartella **Maxtor Backup**:

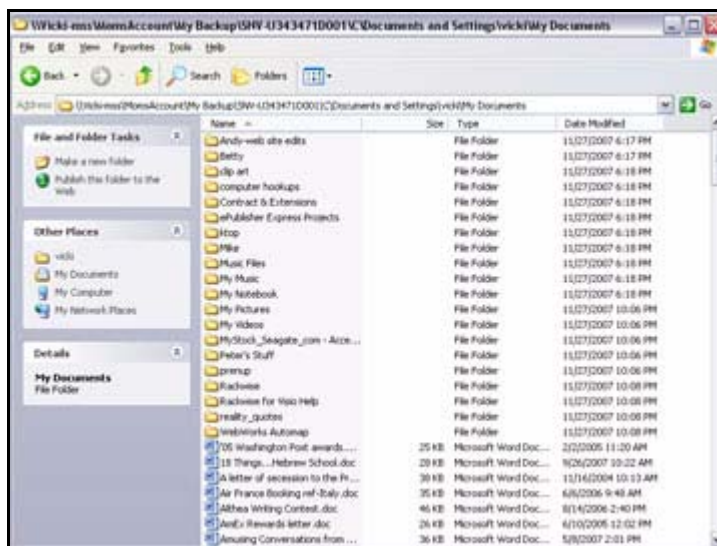

**Figura 64:** Maxtor Backup in Esplora risorse

**Fase 2:** Individuare le cartelle e i file desiderati e trascinarli nella posizione in cui si intende ripristinarli.

**Fase 3:** Chiudere Esplora risorse.



# Utilizzo di accesso Web e condivisione

La funzione Accesso Web e condivisione consente di accedere ai file archiviati nell'unità Central Axis da qualunque computer connesso a Internet e di condividere i file con gli altri utenti via Web.

- È possibile gestire la funzione, attivando e disattivando l'accesso Web ai propri file, nella finestra **Accesso Web e condivisione** dell'applicazione Maxtor Manager presente sul desktop.
- È possibile gestire la funzione di condivisione Web impostando le preferenze nell'area **Gestione cartelle condivise** della pagina Web di amministrazione di Maxtor Central Axis.

Per utilizzare la funzione di accesso Web, è necessario disporre sia di un account Seagate Global Access sia di un account utente Central Axis. È probabile che l'account utente Central Axis sia stato creato al momento della configurazione dell'unità Central Axis (per ulteriori informazioni, consultare il capitolo *Gestione delle unità*). Se non si dispone ancora di un account Seagate Global Access gratuito, è possibile crearne uno al momento.

## Creazione di un account Seagate Global Access

Per creare un account Seagate Global Access, procedere come segue.

**Fase 1:** Fare clic sull'icona **Accesso Web e condivisione** nella finestra **Maxtor Manager**.

Viene visualizzata la finestra **Accesso Web e condivisione**:

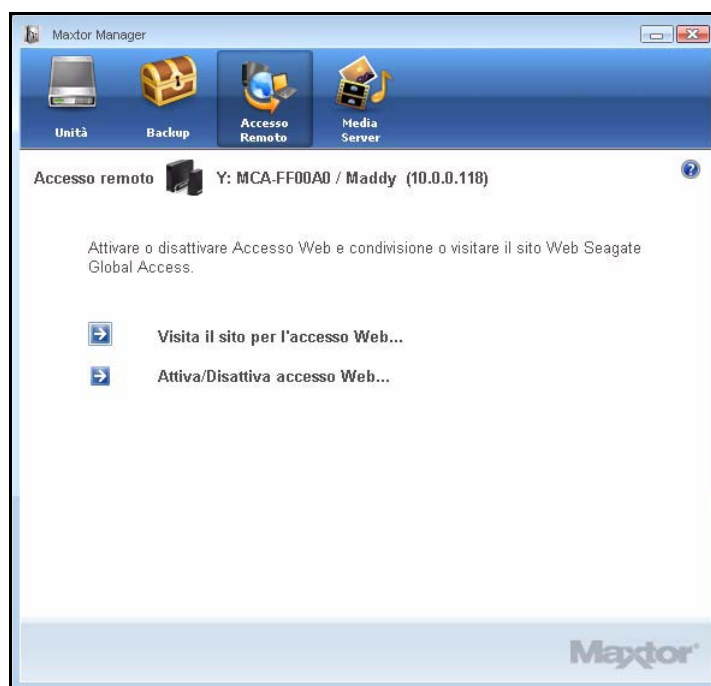

**Figura 65:** Accesso Web e condivisione

**Fase 2:** Fare clic su **Attiva/Disattiva accesso Web...**

**Fase 3:** Viene visualizzata la finestra **Accesso Web e condivisione** dell'account locale:

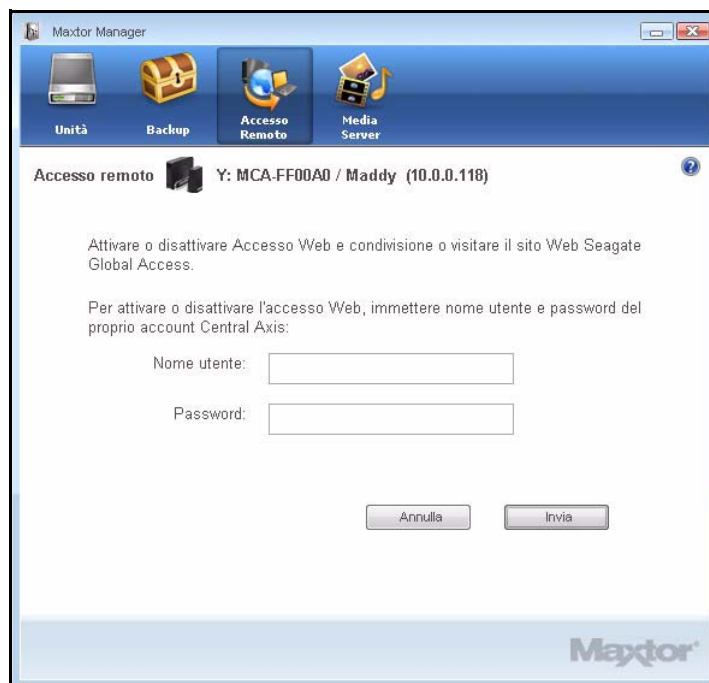

**Figura 66:** Accesso Web e condivisione – Account locale

**Fase 4:** Immettere nome utente e password dell'account locale Central Axis, quindi fare clic su **Invia**.

Viene visualizzata la finestra dell'account Seagate Global Access:

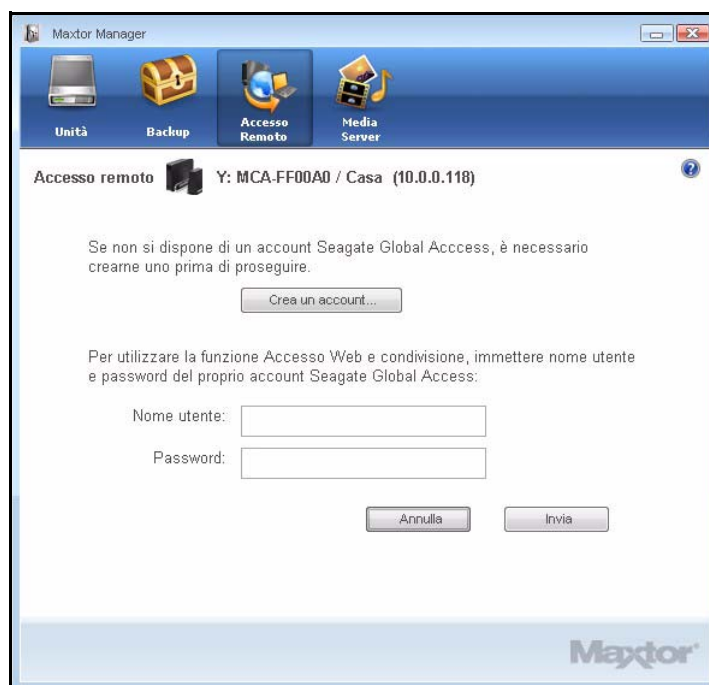

**Figura 67: Account Global Access**

**Fase 5:** Se non si dispone ancora di un account Seagate Global Access, fare clic sul pulsante **Crea un account...**

Viene visualizzata la pagina **Sign In** (Accesso) Seagate:

**Figura 68: Pagina di accesso Seagate**

**Fase 6:** Immettere il proprio indirizzo e-mail sotto la dicitura **Don't have an account?** (Non sei ancora registrato?), quindi fare clic su **Send** (Invia).

La pagina viene aggiornata per indicare che è stata inviata un'e-mail all'indirizzo specificato:

**Figura 69: Messaggio Seagate di e-mail inviata**

**Fase 7:** Controllare la casella di posta elettronica per verificare la ricezione dell'e-mail inviata da Seagate, contenente un collegamento alla pagina Web da cui poter aprire un account Seagate Global Access:

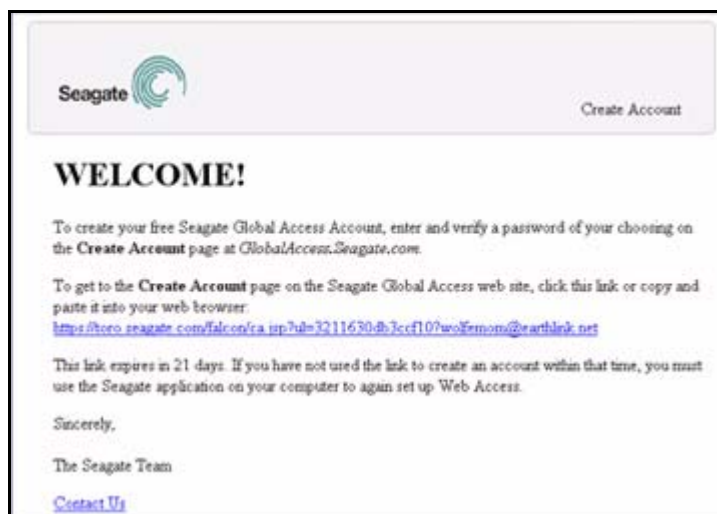

**Figura 70:** E-mail per la creazione di un account Seagate

**Fase 8:** Fare clic sul collegamento contenuto nell'e-mail di Seagate.

Viene visualizzata la pagina **Seagate Global Access Account Setup** (Configurazione dell'account Seagate Global Access):

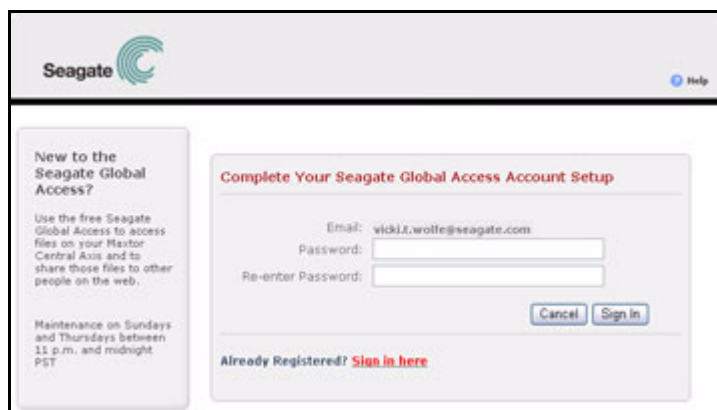

**Figura 71:** Configurazione dell'account Seagate Global Access

Il nome utente corrisponde all'indirizzo e-mail usato per registrare l'account Global Access.

**Fase 9:** Immettere e confermare la password dell'account Global Access, quindi fare clic su **Sign In** (Accedi).

**Fase 10:** Viene visualizzata la pagina Web Access (Accesso Web) di Seagate:



**Figura 72: Accesso Web di Seagate Global**

È stato creato un account Seagate Global. È possibile chiudere la pagina Web e tornare all'applicazione Maxtor Manager sul desktop.

## Attivazione e disattivazione dell'accesso Web

La funzione di accesso Web consente di accedere via Web alle stesse cartelle archiviate nell'unità Central Axis accessibili dall'applicazione desktop Central Axis. Per poter accedere via Web alle cartelle archiviate nell'unità Central Axis, è necessario che per esse venga attivata la funzione di accesso Web. Per fare ciò, occorre associare il proprio account locale Maxtor Central Axis all'account Seagate Global Access.

**Nota:** per informazioni sulla creazione di un account locale Maxtor Central Axis, consultare il capitolo **Creazione di un account utente**. Per informazioni sulla creazione di un account Seagate Global Access, consultare il capitolo **Creazione di un account Seagate Global Access**.

Per attivare o disattivare l'accesso Web, procedere come segue.

**Fase 1:** Fare clic sull'icona **Accesso Web e condivisione** nella finestra **Maxtor Manager**.

Viene visualizzata la finestra **Accesso Web e condivisione**:

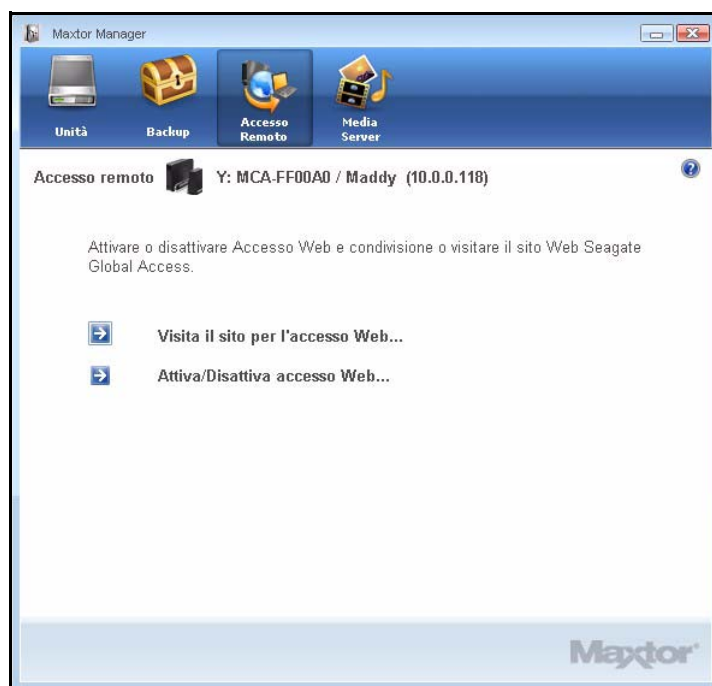

**Figura 73: Accesso Web e condivisione**



**Fase 2:** Fare clic su **Attiva/Disattiva accesso Web...**

Viene visualizzata la finestra **Accesso Web e condivisione** dell'account locale:

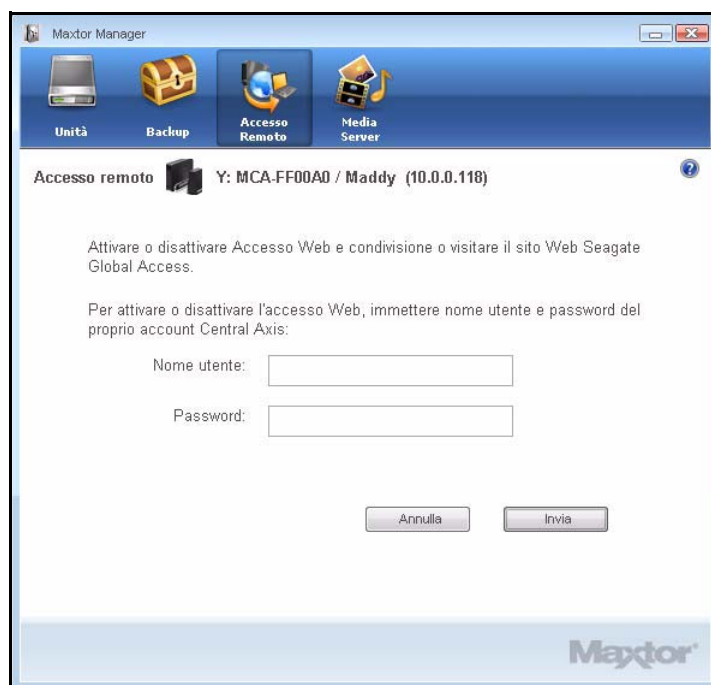

**Figura 74: Accesso Web e condivisione – Pagina di accesso account locale**

**Fase 3:** Immettere nome utente e password dell'account locale Central Axis, quindi fare clic su **Invia**.

Viene visualizzata la finestra dell'account Seagate Global Access:

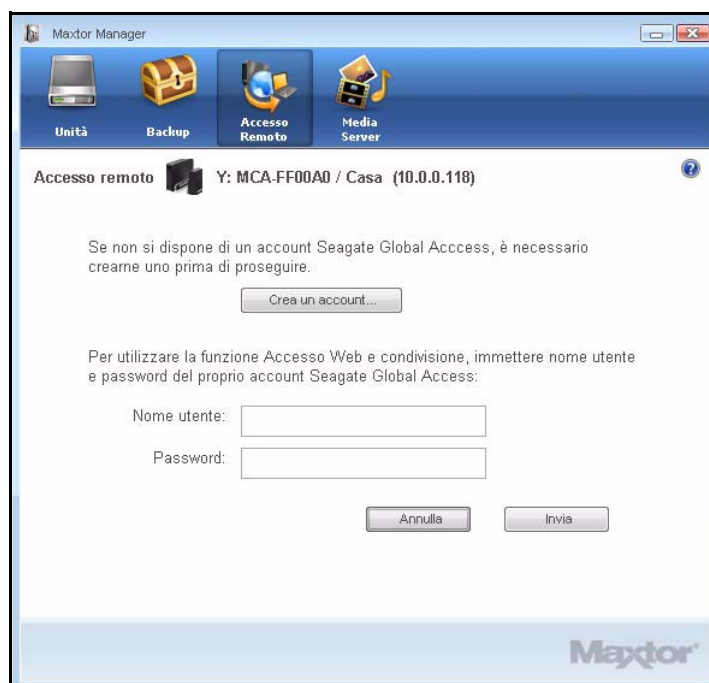

**Figura 75:** Accesso Web e condivisione – Pagina di accesso account Global Access

**Fase 4:** Immettere nome utente (indirizzo e-mail) e password del proprio account Global Access, quindi fare clic su **Invia**.

Se è la prima volta che si apre la finestra **Accesso Web e condivisione** durante la sessione utente in corso, viene visualizzato un messaggio che conferma l'attivazione dell'accesso Web per l'account locale:

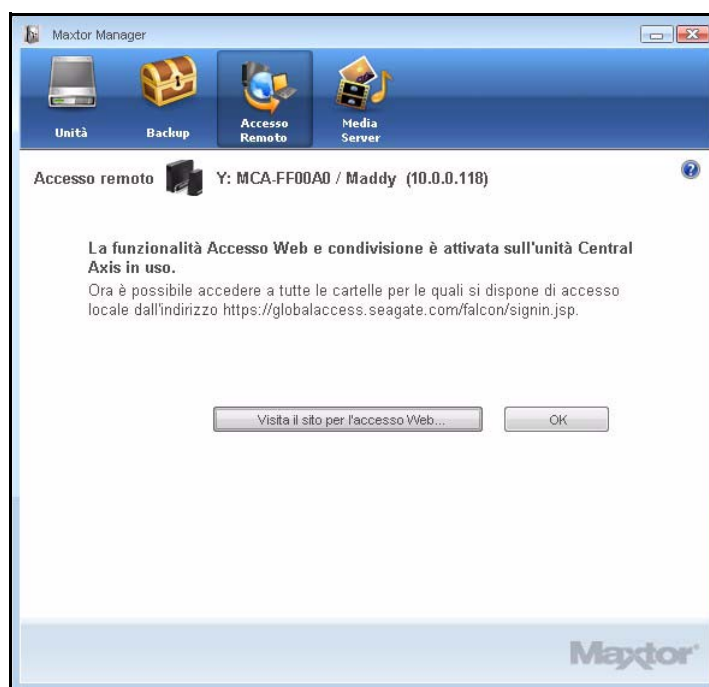

**Figura 76: Accesso Web attivato**

Se la finestra **Accesso Web e condivisione** è stata già aperta altre volte durante la sessione utente in corso, viene visualizzata la finestra di attivazione/disattivazione:

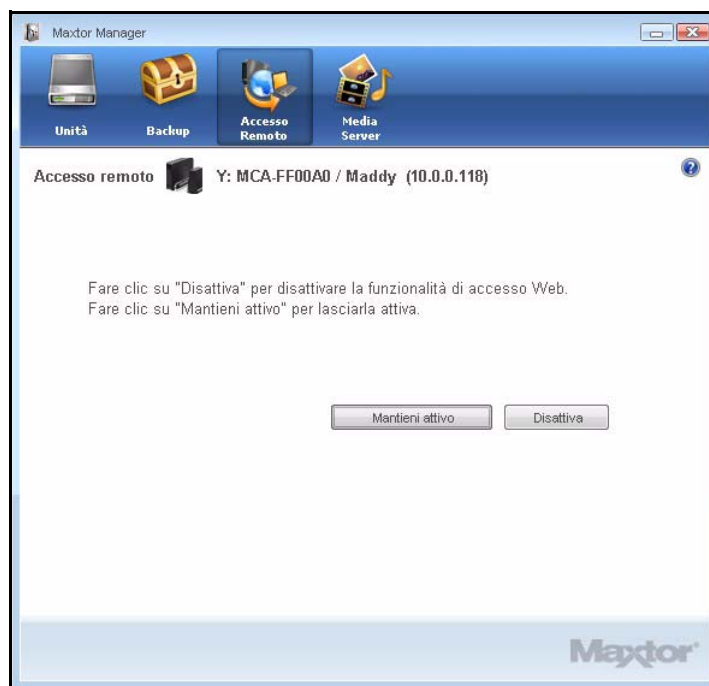

**Figura 77: Attivazione/disattivazione di accesso Web e condivisione**

**Fase 5:** Scegliere se mantenere l'accesso Web attivo o disattivarlo.

(a) Facendo clic su **Mantieni attivo**, viene visualizzata la finestra **Accesso Web e condivisione**:

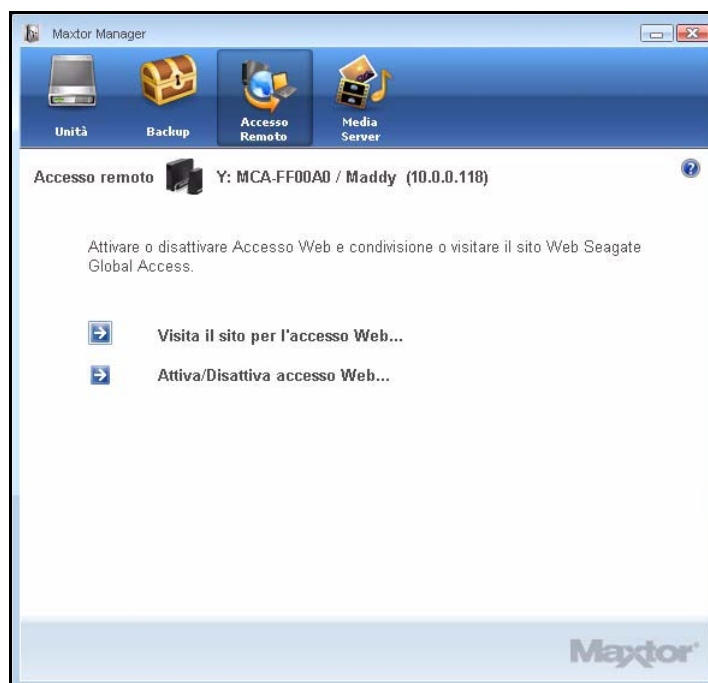

**Figura 78: Accesso Web e condivisione**

- (b) Facendo clic su **Disattiva**, viene visualizzata una finestra di conferma della disattivazione dell'accesso Web per l'account locale specificato:

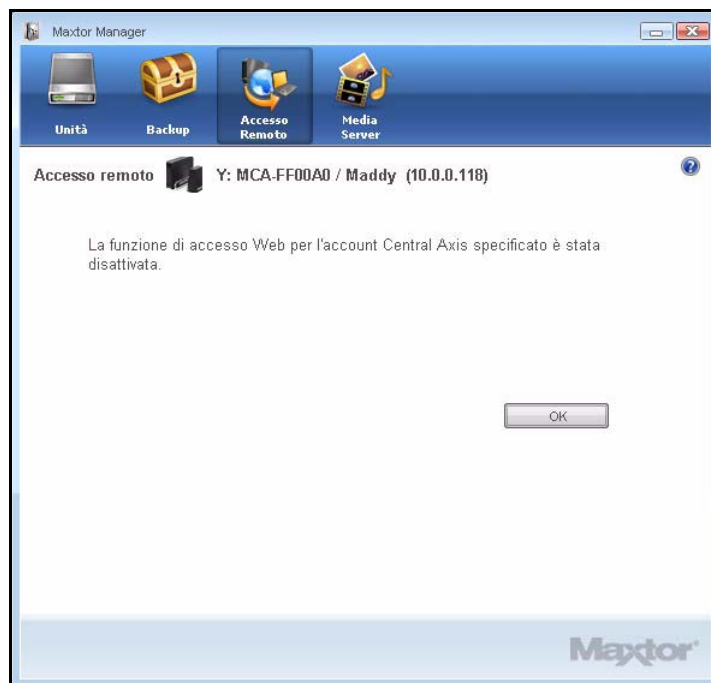

**Figura 79: Accesso Web disattivato**

**Fase 6:** Fare clic su **OK** per tornare alla finestra **Accesso Web e condivisione**.

Per poter attivare l'accesso Web, è necessario effettuare nuovamente l'accesso sia all'account locale Central Axis sia all'account Seagate Global Access.

## Connessione al sito di accesso Web Seagate

Il sito di accesso Web Seagate consente di accedere in remoto ai file di cui è stato eseguito il backup nell'unità Central Axis e di condividerli via Web con altri utenti.

Per connettersi al sito di accesso Web Seagate, procedere come segue.

**Fase 1:** Nella finestra **Accesso Web e condivisione**, fare clic su **Visita il sito per l'accesso Web...**

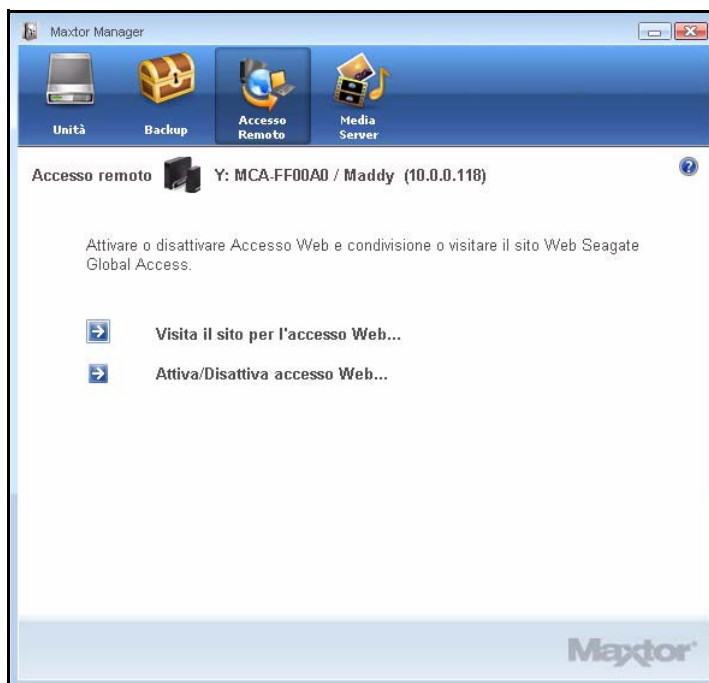

**Figura 80: Accesso Web e condivisione**

Viene visualizzata la pagina **Sign In** (Accesso) Seagate:

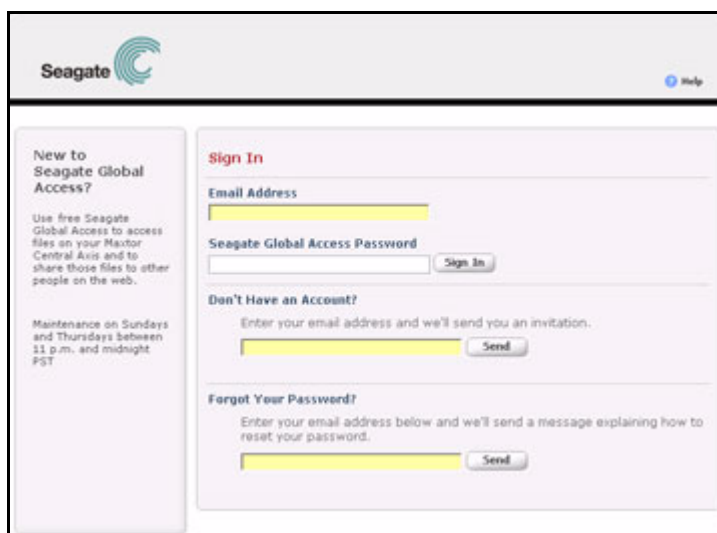

**Figura 81: Pagina di accesso Seagate**

**Fase 2:** Immettere e confermare l'indirizzo e-mail e la password del proprio account Seagate Global Access, quindi fare clic su **Sign In** (Accedi).

Viene visualizzata la pagina Web Global Access.

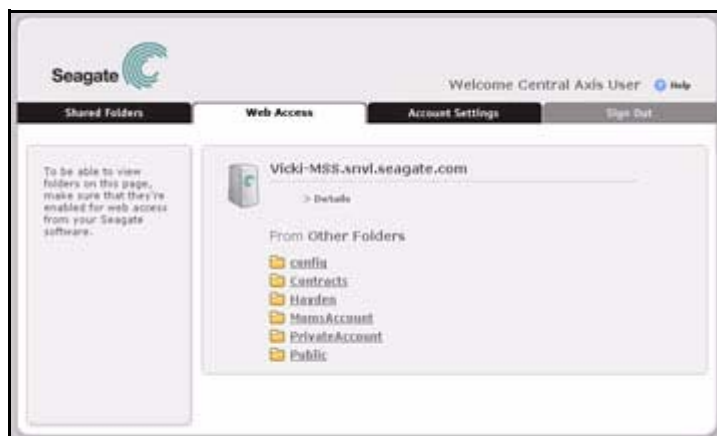

**Figura 82: Pagina Web Global Access**

**Nota:** per istruzioni dettagliate su come utilizzare le opzioni del sito Web Global Access, consultare la **Guida utente Seagate Global Access**.



# Utilizzo di Media Server

La tecnologia Media Server permette di utilizzare l'unità Central Axis™ per riprodurre fotografie, musica e video digitali con qualsiasi sistema di home entertainment della rete abilitato per la funzione UPnP e consente inoltre di esportare le sequenze dei file musicali e video preferiti. Con Media Server è addirittura possibile cercare file musicali e video nella propria cartella iTunes.

La funzione Media Server riconosce i file salvati nelle cartelle Foto, Musica, Film, Foto personali, Musica personale, Film personali e File multimediali personali. Salvando i propri file in tali cartelle, essi verranno automaticamente resi disponibili per l'utilizzo all'interno del sistema di home entertainment.

Per utilizzare la funzione Media Server, procedere come segue.

**Fase 1:** Fare clic sull'icona **Media Server** nella finestra **Maxtor Manager**.

Viene visualizzata la finestra **Media Server**:

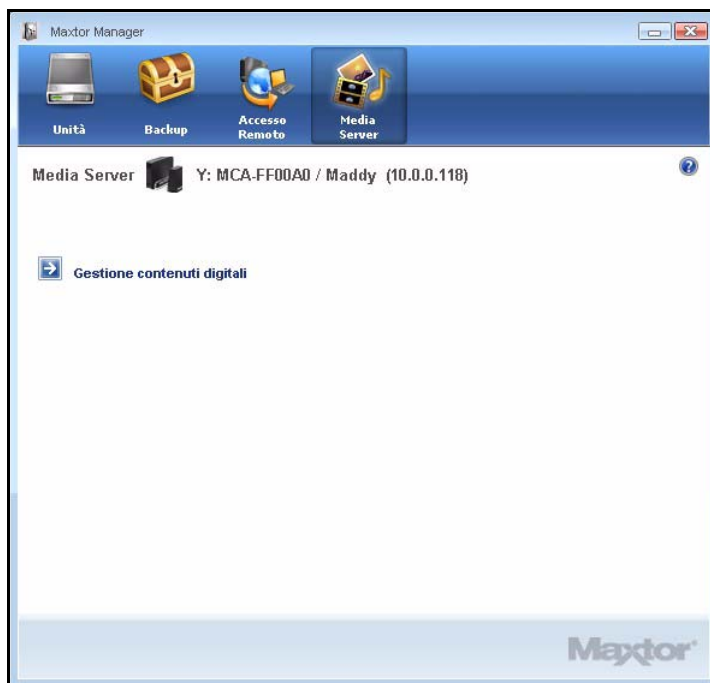

**Figura 83: Media Server**

**Fase 2:** Fare clic su **Gestione contenuti digitali**.

Viene visualizzata l'area **Gestione contenuti digitali** del sito Web di amministrazione:



**Figura 84:** *Gestione contenuti digitali*

**Fase 3:** Utilizzare le opzioni della pagina Web **Gestione contenuti digitali** per impostare le preferenze per la funzione Media Server.

**Nota:** per istruzioni dettagliate su come utilizzare le opzioni della pagina Web di amministrazione, consultare la **Guida utente amministratore**.

# Indice

## **A**

Accesso alle informazioni account *20*

Aggiornamento del software Maxtor Manager *28*

Attivazione e disattivazione dell'accesso Web *68*

## **B**

Backup delle cartelle condivise *27*

Backup e ripristino dei file *37*

    Ripristino dei file *57*

Backup pianificato *53*

## **C**

Connessione a un account utente *17*

Connessione al sito di accesso Web Seagate *75*

Creazione di un account Seagate Global Access *63*

Creazione di un account utente *11*

    Tipi di account *11*

    Tipi di cartelle *12*

Creazione di un backup personalizzato *40*

Creazione di un piano di backup *37*

    Creazione di un backup personalizzato *40*

    Utilizzo del backup semplificato *37*

## **D**

Disattivazione del backup pianificato *53*

## **E**

Eliminazione di un piano di backup *52*

Esecuzione manuale del backup *54*

## **F**

Funzione Drag and Sort *23*

## **G**

Gestione delle impostazioni *21*

    Aggiornamento del software Maxtor Manager *28*

    Backup delle cartelle condivise *27*

    Funzione Drag and Sort *23*

    Pagina Web di amministrazione *24*

    SimpleView *26*

    Tag cartelle *25*

## Gestione delle unità *10*

Accesso alle informazioni account *20*

Connessione a un account utente *17*

Creazione di un account utente *11*

Gestione delle impostazioni *21*

## **I**

Indicatori di stato *29*

Indicatori di stato LED *29*

Maxtor Central Axis *30*

MSS II *35*

Installazione del software *2*

Installazione di OneTouch 4 dopo l'installazione di Central Axis *6*

Introduzione *1*

Installazione del software *2*

Utilizzo dell'icona Maxtor dell'area di notifica *7*

## **M**

Modifica delle impostazioni di backup *47*

## **P**

Pagina Web di amministrazione *24*

Panoramica *1*

## **R**

Registro di backup *56*

Ripristino dei file *57*

Ripristino della versione più recente *61*

Ripristino di una versione precedente *60*

Ripristino dell'icona dell'area di notifica *9*

Ripristino della versione più recente *61*

Ripristino di una versione precedente *60*

## **S**

SimpleView *26*

## **T**

Tag cartelle *25*

Tipi di account *11*

Tipi di cartelle *12*

## **U**

Utilizzo del backup semplificato *37*

Utilizzo dell'icona Maxtor dell'area di notifica *7*

Utilizzo di accesso Web e condivisione *62*

Utilizzo di Media Server *78*